盛京時報
陰曆戊寅一月六日
昭和十三年二月五日
西曆一千九百卅八年

本日三大張

本報四日午前零時發行不再誌號外、閱戶若未接收向報差可以索要

黨軍封鎖珠江 廣州布告戒嚴

【上海四日電】中國黨軍軍事當局、三日午后、突然決定封鎖珠江、向外國船通告、限於日沒以前、開出江外、因之市中甚呈昂奮、然最近余漢謀向英總領事普藍特保障今後建設防寨時、爲使婦女有避難香港之餘裕、須於廿四小時以前通告之云云、然而現在入港中之船舶、一時碍難履行通告意旨、外國船舶會社、向當局希望將右項決定延緩實施、

【倫敦三日電】據路透廣州電、廣東軍當局、三日亘全市佈告戒嚴令、

勅選後任內定 有田大竹兩氏

【東京四日電】政府關於升任樞密顧問官之松井男、菅原[illegible]、松浦三氏之繼任人選、三日經審[illegible]結果、決定奏請前外相有田八郎、新潟縣選出代議士大竹貫一兩氏、所剩一名、暫不補充、

時論

英軍人所述「遠東之印象」(五)

十二、今日中國之外交　試以此『以夷制夷』之政策。而論中國今日之外交。余於二年前在上海時。余曾與一中國友人閒話。彼爲在清朝時代曾居高位某之子孫。其聰敏余極欽佩。其言曰『因貴國非常軟弱。故吾人不能利用君。且吾人亦不能利用美國與蘇聯。中國惟一應執之道。卽在與日本相提携。然現下中國對此問題。意見紛歧。問題卽在應以如何之條件。與日本提携。吾人姑先以口頭提携乎?抑暫行二年間之眞正提携乎?抑於吾人一生間與吾子一生間爲眞正之提携。至吾孫始不以誠意對日本乎?』

於約二年前。實有若干有力之華人。皆抱此見解。但於現在之立場。恐又有變化。今日之彼等。仍思欲利用一足以對抗日本之强國。余試述中國人欲利用某國對抗他國之方法。然純粹爲設想假定者。且爲意料以外有効之方法。例如英國政府與日本政府之間。相約於華北日本駐軍至一九四〇年一月一日。不得增加若干名以上。其所約當爲中國人之所悉。於是於華北謀起各種排日運動。又於各報端。就中在上海之報紙。則先登虛構之消息。謂此種排日運動。乃於中國活躍之日本機關所爲者。實際則仍爲中國人自身之所爲。如是日本不得不向華北增加駐軍若干名。一方日本既完全遭遇損害。一方日英間之所約。亦歸烏有。結局中國可獲得較前頗優之地位。

十三、中國之欺騙政策　中國之欺騙政策。自中國人之立場。固以爲深堪嘉許之妙策。然對英人及其他遠東關係之國民。則洵爲極危險之政策。勿論卽於中國自身。亦有危險。其情形如下。中國於決定其擬與日本提携惟一之方法時。同時中國當仍用其於往昔所行之同一方法可以復仇。然今日之情勢。與往昔之情勢略異。就中有二項極爲顯著。一中國自身之思想。現在有多少之錯綜。經學生等已將西洋思想輸入。與日本所異者。爲不派遣爲發明西洋物質的實力基礎之使節。僅派遣爲吸收西洋文化之使節。不幸彼等雖得吸收西洋之文化。結果反於中國內部。惹起思想之衝突。於學生外。對抗日商之中國商人。亦爲非常有力之階級。彼等若見西洋上質之膠合板。入手認爲可博厚利之際。彼等對西洋人。則必脅肩諂笑。表示親密而邀往酒肆矣。第二點爲交通運輸之速度。往昔征服者。居中國國內之際。中國人可以極奢侈之物。與中國女性之魔力。卽用美人珠玉。可漸次奪喪征服者之心志。然今日在中國之日本將校。一己之任務告終。同時卽行歸國。其地位則更代以新將校。中國之奸猾手段。竟不得逞。然余尙覺中國猶自深信此種奸策。對任何國人皆可得施也。

十四、結論　以上余之所述。玆再撮要結束如次。卽爲獲取太平洋不凍港可於西伯利亞通商之蘇聯慾望。決非斷絕。基諸蘇聯政府之一般的政策。僅不過爲暫時沉寂。日本對蘇之戒備。爲打開經濟。至少亦感及與中國提携爲其必要。但此不過爲余私人之意見。余以爲日本並無征服中國之企圖。中國則任何國家皆可。願與現在有强力之國家結合。抵抗他國。以保護自已之利益。

吾人若把握遠東情勢之眞相。予以同情與理解。則吾人於日華兩國間爲搭橋之役。非必不可能。如開篇之所述。吾人茍明確理解此情勢。此理解至少能數予吾人以明白之目的。虛心坦懷之行動。假令有最大之貶値。亦必能保護吾人自身合法之權利也。(國際時報)

日政府大本營 開連絡會議

【東京四日電】日政府爲對付戰局今後之進展、並隨同外交乃至諸政策講萬全措置計、四日午后一時半、在首相官邸開政府與大本營間連絡會議、由政戰兩方面有所重要商談、

津浦路南段戰訊 進至懷遠對岸 敗敵在周山北被殲滅

【東京四日電】大本營陸軍部發表　佔領蚌埠之日軍部隊、二月三日更佔領孫家(蚌埠西方十公里)淮河右岸及上窰(蚌埠西南約四十公里)敵悉被向淮河左岸擊退、大概已達成東部肅清之目的、

【鳳陽四日電】津浦線北上部隊、在蚌埠西南約五公里之周山北側溪谷、發見敗走中之敵一個師、以倉林、添田兩部隊、將此包圍、四日朝來、展開大殲滅戰中、但敵喪失戰意投降者續出、該溪谷化爲酸鼻叫喚之塲坩、鎗砲聲隆隆、槍砲聲直聞於鳳陽市街、

【又三日電】佔領蚌埠後追擊敗敵中之添田部隊、三日正午、已進抵蚌埠西北方五里之懷遠對岸、

許世英飛漢

【香港四日電】一月廿七日、已到香港之許世英大使、四日晨、乘飛機飛往漢口、預定對蔣介石報告日本之情況後、卽赴重慶、

芝罘恢復明朗 張就市長職 陸戰隊佔領東西兩砲台

【芝罘四日電】日軍入市第二日、卽四日下午零時、歸還此間之日僑四十八人、與陸海軍各部隊長、在煙台日本領事館、由長岡領事主持、舉行感激之日本國旗揭揚式、於是閉時百七十一日、旭日旗又高懸於領事館屋頂矣、而陸軍部隊、更於同時舉行市內大行進、又於當日下午一時、入市之張化南氏、行芝罘市長就任式、此三項行事、芝罘已踏上極速轉之明朗化第一步、

【又電】三日登岸之海軍陸戰隊、同日正午、向護衛芝罘要塞之山東西山兩砲台進擊、並不受任何抵抗而佔領之、旋接收要塞內兵營火藥庫以下市內軍事設施、按該兩砲台、建造年代、相當久遠、但在山頂新設之大砲口徑十五糎台座、用洋灰建造、惟未發一彈、而今被日軍鹵獲也、

【又電】閉局中之芝罘日本電信局、三日正午開局、閉局以來、閱百八十日、於是經由大連與日本內地之電信連絡成功、一般電報、當于日內開始辦理、

議會四日之日程

【東京四日電】四日之議會、貴衆兩院本會議均休會、衆議院自午前十時開豫算各分科會

日議會 豫算總會閉幕 昨入分科委會

豫總會質疑應答=續昨報=

石井氏
都市工業吸收農村過重勞動力無礙乎?
有馬農相
普與關係方面協議、俾不枯竭農村新資源耳、
粟屋博氏(民政)
華北煤之開發、余以爲信有必要、如何?、
近衛首相
急行調査、急行實現、
粟山博氏
日滿華經濟提携、自須早日實現、當局對其開發、亦會有充分資金計劃乎?
賀屋藏相
關其所需資金、思極力充分準備、華北金融中樞機關、現方節節準備、
粟山氏更對華北生活安定、經濟力向上、質問藏相意向、藏相答示必須竭力爲之、尤對確立準備銀行及維持其通貨價値深加注意等語、
中井一氏(政友)
[illegible]
永井遞相
[illegible]
勵江藤源九郎氏(第一)要望文相廣瀨大學後、更關於電力國家管理案、及國家總動員法案之通過、質問首相決意、
近衛首相
電力國家管理案、努力求得協贊、國家總動員法案、尙在立案、不久卽將提出、
江藤氏
余以爲對扶助傷痍軍人遺族恩給增額之設施、仍未充分爲之增額如何?、
近衛首相
關於戰死者遺族及傷病軍人家族待遇問題、擬副充分期
[illegible]
陸海兩相、亦有[illegible]
賀屋藏相
恩給法改正案、現在審議中關於豫算、亦充分考慮、
江藤氏更希望鐵道省對於傷痍軍人、優厚待遇、
中島鐵相
現在已發與無償或折扣乘車票等、但對不足之處、尙在考慮、
江藤氏
卽關於鐵道郵票煙捲等對傷病兵、亦須付予特典、遞相藏相對此希望、相約考慮
氏復關於傷病軍人及遺族歸省結婚問題等、要望政府善處、最後、希望閣僚赴現地慰問、次由民政之澤田利吉氏、就北
米[illegible]氏
[illegible]下之日[illegible]、[illegible]當損失、如何處之?、
廣田外相
思講求十分救濟手段云云、
米窪氏
關於上海日租界經濟問題及其他、外務當局之方策若何?、
廣田外相
對於日僑權益、擬增派官吏善爲連絡、卽僑民地外、亦設日華人融和機關、努力眞正提携、
米窪氏
須以軍需工業利潤、爲勞工福利設施、因此余以爲對軍需工業、須置特別監察官、
杉山陸相
從前紅利率以上之利潤、已悉如尊言、歸於會計監督、已發佈軍需監督令、期無遺憾、
中村梅吉氏(民政)
政府亦曾想時局安定以斷行延長義務教育乎?
木戶文相
教育審議會令決定矣、政府亦思以決意改革學制、
土屋清三郎氏(民政)
官僚獨善之被害、地方尤甚要望政府善處、最後、澤田利吉氏(民政)關於北海道拓殖重要性、有所陳述、下午八時十五分散會、於是亘八日間之豫算總會、暫疑閉幕、自四日起將移於分科委員會、

上海方面之經濟建設 先設公共事業特殊會社

【東京三日電】隨同開發華北方面經濟機構具體化、在上海方面、以建設戰後諸經濟爲目的、設立特殊會社問題、由現地中央兩方面進行調査研究、但在上海方面、因有特殊情形首先統制電氣水道瓦斯公共汽車內河航行等公共事業之特殊會社設立案、漸呈具體化、大約於不遠之將來、可能實現、

關於地中海警備 法採强硬方針 發見潛水艦立卽攻擊擊沈

【巴黎三日電】關於英商船恩第密恩號、擊沈事件、法政府決定將在該國担任 地中海警備區域採取强硬方針、三日午后發表如次、法國政府、今後在地中海法國担當警備區域發見潛水艦時、不問其潛航與航行海上、決定斷然攻擊、使之擊沈、已向所屬警備艦艇發出命令、

意最高國防會議 重要協議 確立對付國際近情方針

【羅馬三日電】意政府二日開最高國防會議、討論對付最近國際情勢之意國最高國防方針、內容雖守嚴密、但傳決定如次、

一、英法兩國、以恩第密恩號炸沈事件爲口實、將基於里昂協定擴張、共同警備區域以阻碍意大利援助佛蘭哥軍工作、但意國不爲其妨害所屈、決繼續派遣大部援軍、並大量供給槍械彈藥、對於佛蘭哥軍與以積極的援助、促進法軍獲得完全勝利、

一、鑑於英美建艦計畫、法國充實軍備方針等、意國將地中海制海權上、置其重點、更期適切建艦計畫、及陸海軍設備之充實强化、

一、鑑於遠東最近實情、基於日德意防共協定精神、倘日方有所希望、則於軍事經濟方面與以積極的援助、

所傳日本之新建艦計畫 不過外國作藉口的流言 野田報道部長對外人記者談

【東京三日電】日本海軍報道部部長野田少將、三日與外人記者團作定例會見時、外人記者團卽以『外傳日本新建艦計劃、與此建艦計劃不發表態度、及廣續起伏於遠東之新事態、希望日本海軍說明對此之方針』、野田少將答稱、『所謂外傳之日本新建艦計劃者、乃起源於舊臘七日意國喬那廸塔利亞報所載、該報所載、原屬子虛、一如曩時日本海軍正式否認、並分晰大致如左、

一、關於日本建艦計劃、尙未考慮、從而如外國電報所報之日本主力艦隻數、不過想像而已、

二、列國過於誇大日本軍備、以今日遠東之情勢、而爲擴張軍備之口實、乃難於諒解者也、

三、尊重列國在華之權益、帝國政府已一再聲明、又日本海軍軍備、亦一如屢次表明以不威脅不侵畧爲根本、非若有某種威脅他國、而實施擴軍、試就日本立場言之、倘將來列國更大事擴張海軍或在接近日本之遠東作大規模軍事設施、則帝國本土之安全、必感受威脅也、

四、英美兩國、現在擁有世界最大海軍、不但尙未發現有威脅彼之國家、乃彼二國率先行飛躍的軍備擴張、致國際情勢、倍極不安、保障世界和平之警察力不足、反使國際的不安對立、愈趨激化、是以各國之軍備擴張、由是而起、

五、至於日意間雖有建艦通告之流言、但帝國不與任何國行建艦通告、帝國於一九三六年倫敦會議、已闡明不隨同量的制限、不贊成質的制限之旨、今日亦不過繼承此精神而已、

黨軍飛機入三階段 採用英國製 美蘇製機結果均敵不過日

【上海四日電】據漢口電、本月三日、日本飛行機、爲偵察漢口、乃襲來漢口是時、漢口市內防空警報齊鳴、華方戰鬥機九架、亦離陸高舉、展開漢口最初之空中戰鬥、而日本飛行機、悠然偵察以後、卽向東方飛去、軍事專門家、認爲華方戰鬥機、乃最近新自英國輸入之葛絡斯達古拉吉達式機、初參加日華戰線者、是機之飛翔力及速力、均堪驚詫、按今次日華戰役、黨方使用飛行機、一再變遷、第一期爲美國製佳奇斯郝克式機、與日本機相較、速力遠不逮焉、以致數四敗北、結果、第二期遂改用蘇聯製十六號式機、時速三百哩、佳固佳矣、但處上昇力極優秀之日本機相戰時、常招失利、黨方焦躁、不知所可、遂又換用英國製葛洛斯達古拉吉達式機、擬與日本機相對抗、是已入螟蛉第三期矣、今玆新式飛行機出現敵空、日本陸海駕駛員、均以興味對之、日本製與英國製機性能比較、雖尙不明、而於中國空中戰相角逐、固所期待也、聞黨府認爲蘇聯製爆擊機優秀、今後將繼續採用、

○○部隊長 鳳陽入城式

【鳳陽三日電】鳳陽入城式、定於三日午前十一時半舉行、○○部隊長一行、騎馬率領幕僚、肅肅行進、首先樹立佔城偉勳之森田部隊將兵、堵列捧槍、城內各戶、懸掛日章旗表示歡迎、○○部隊長一行、進抵森田部隊本部之安徽省高等法院分院前、在該處高舉朝香宮殿下御下賜之葡萄酒祝杯奉唱天皇陛下萬歲、於是入城式圓滿閉幕、

德陸軍當面危機 國防相柏元帥辭職 國社黨與國防軍軋轢結果歟

【柏林三日電】據消息靈通方面確息、德國國防部長芬柏倫堡元帥、三日向希特勒總統提出辭呈、

【又電】柏倫堡元帥辭職、現今殆已確實、一方、陸軍總司令芬福里奇元帥、亦表明因病乞休之辭意、萬一福里奇元帥辭職、後任人選、殊覺困難、下有望人物、爲德國防軍參謀總長貝克將軍、閱行軍團長芬賴錫瑙將軍等、如斯、德國陸軍、現已曝露非常之危機、相傳德國避迴此危機策畫如次、

一、戈林航空部長、漸定的兼攝國防部長、其後、米爾空軍次長、當就任國防部錫長、

二、希特勒總統、親任國防部長、配以老朽之次官、

三、在廿蘭參謀總長之下、統轄全國軍隊、做法國先例、新設統一德國全國軍隊之參謀本部、德國政府要人大更迭之發表、至遲在本週杪以前、似可正式發表、

【又電】德國政界、因芬柏倫堡國防部長辭職之說、構成不安、頗予各方以異常衝動、蓋今次政治危機、非如表面傳說祗因國防軍內部對立之簡單、內容至爲複雜、要之、一九三四年肅清工作以來、國防軍對國社黨之深刻對立抗爭、致柏倫堡元帥辭職、揆情度理、此說殊爲有力、一方問題人物之芬福里奇將軍、最近尤爲露骨毅然排擊國防軍之拿蒂斯化運動、公然指摘傳魯夫烈德魯森堡博士創造『惟基督教爲將來之新教義』、波及德國國軍人不良消德、影響至鉅、竟爾有向拿蒂斯理論指導者魯森堡外交部長挑戰之事實、總之、德國政界、黨與軍方、軋轢剋制、倍極複雜、遂有今次危機之爆發、

范總領事廣播演說

【京城三日電】參加新政權之駐京城總領事范漢生、三日午后十時廿五分、以無線電廣播演說、向在中國本國及旅居日滿之同胞呼籲、首先說明中國臨時政府誕生原由、且明言披瀝自已信念後、說明新政權大方針、在日滿中國人、一齊參加新政權、向中日滿親善提攜勇往邁進、

日蘇間廢棄 將校交換制度

【莫斯科三日電】日蘇兩國政府、決將一九〇五年以來、兩國間存續之交換將校制度廢棄、赤軍隊附並修習語學之日本將校六名、三日夜、由莫斯科出發、就返國之途、蘇聯側交換將校六名、當于日內離日返國、

蘇聯北極探險隊 危險倍加 浮氷龜裂僅剩縱五十米寬卅米

【莫斯科二日電】蘇聯北極探險隊、一行四人、耳聞所乘浮氷、儼然死耗聲音、遭難第一夜、業已過去、但至二日、則浮氷龜裂、與時俱增、不得已乃遷至其他浮氷、據北洋航路局二日下午四時所接之帕帕敏班長第二次無線電報告、謂一行之危險情形如左、測候所之氷原、目下長不足七十米之破片、纔續決裂、龜裂寬一米乃至五米、浮氷間之間隙、逐漸增加、已達五十米、據吾等觀測、水平線上之浮氷部分、只爲全部九分之一、飛機已不能落於氷上矣、我等一行、於縱五十米、橫卅米之浮氷上、張製天幕、如無電機發生障礙時、則將第二收波線建於另一浮氷上使用云云、

【又三日電】爲拯救托身北氷洋氷山上陸續漂流中之蘇聯北極探險隊越年班計、救援隊長沃特休密特博士、三日晨零時半、自莫斯科首班赴列寧格勒、係在格林蘭島密格布夫達開越年班二日晨之位置、一救助船穆拉瑪聶華號二日之位置、爲北緯七十二度十二分西經六十度、距越年班尙有四百粁也、然氷山瓦解、危在旦夕、帕帕敏氏一行運命、漂流於北氷洋上、當前事態、倍極困難、然該一行尙每日報告天象、眞有超人之努力、三日正午、帕帕敏班無線電報告曰、越年班天幕之浮氷、現在位置、北緯七十四度八分、西經十六度三十分、天幕附近、北風西北風、風力約七八米、溫度零下十八度、天上浮有雲片、

滿洲產業開發五年計劃

各部連絡協議

第一年度實績之檢討

【新京專電】滿洲國政府、二月一日、在軍人會舘有各部代表之列席、關於產業開發五個年計畫實施第一年度之四年度實績行檢討、並關於今後對遂行該計畫上之諸般必要事項、爲種種連絡協議、而五個年計畫實施第一年度、於金融的、大體收按照豫定計畫之實行成績、特於農畜產部門、收穫期以上之收獲、而本年度、以該第一年度之實績爲基調、於全般的似行技術的修正、又於鑛工業部門、依日產之往滿洲之企業移動、可視爲斷行經營之根本的再檢討者、

一、鑛工業部門

鑛工業部門之擴充、爲產業五個年計畫之中心目標、而此中鐵、石炭液化之軍需工業、各依昭和製鋼所、本溪湖煤鐵公司、滿洲炭礦、合成燃料（阜新）油化工業（四平街）滿鐵（撫順）之各特殊會社、增產計畫成功、已實行增產計畫、

二、農畜產部門

農業開發、並畜產五個年計畫、產業部並經濟部兩部担當而各種農產物之增殖計畫、並擴張耕地復舊等全般的、順調進行、尤以南滿農地、顯著振興、關於農產物之配給組織並農村金融、應改良之點猶多、觀去年末所設之農事合作社成績、更爲改革方針、關於農業金融、俟最近農本分社之設立、積極的着手實行方針、

三、交通部門

滿鐵担當之鐵道、大體遂行所期之計畫、而滿鐵之運價政策、滿洲農業、固勿待論、對滿洲國凡有產業政策之實行上、爲存有最重大關係、故今後關於此點、有愼重再檢討之必要、

四、資金計畫

資金計畫、合計亘投資特別會計之政府出資約八千萬圓、滿炭之增資並社債三千六百萬圓、與各特殊會社及滿鐵資金增額達二億一千萬圓餘、概順調推移、故今後若實現日滿間資金計畫之綜合的一元化、則資金之效果的調整、諒可大爲促進、

向既定之方針邁進

五年計劃修正大要

滿洲國產業開發五個年計畫樹立以來、迄現今約一個年之實行途上、曾加以再檢討、至最近被種種之要因影響、定行可謂相當根本的修正、即爲產業五個年計畫者、大概樹立產業開發之目標、而所謂五個年計畫之本分、爲定概略的目標、關於細部、爲實行之途中應作成者、而此次將行之修正、亦可改稱爲五個年計畫之本分者、對產業開發之政策、可有相當之變更、改正之大要如左、

一、五個年計畫、每一個年將其實績、於統計表示、因此定再樹立爾後之計畫、而爲第一年去年度之實績、最近已爲顯著、故前一日在軍人會舘、有政府及關東軍之關係當局者集合檢討之、關於其內容如別項、

一、際此中國事變、在日滿兩國、痛感軍需關係資材之需要、對當初五個年計畫、生產量、有行相當大規模擴張之必要、同時因滿洲重工業會社之創立、擴大增產界限、故因此、當然鐵、石炭、液体燃料、電氣諸金屬等之基礎的原料、自動車飛行機其他之機械類、於可能範圍、以增增產之量、

一、當初之五個年計畫、以國內自給自足爲目標、而自最近之日滿兩國財政狀態、定加以所謂適合積極的國際收支之新要素、因此、金之增產量、再加檢討、同時當初之五個年計畫、曾被置於積極的增產圈外之大豆、爲滿洲經濟力之原動力、新爲議題、更自日滿華經濟集團之立場、似亦有憶測對滿洲之產業計畫、非有大影響乎、但滿洲之產業計畫、於爲中國事變終結後之事態如何大體定爲必須之界限者、如依中國事變後之事態如何、對開發方針、有變化者、並無其事、雖有其影響、亦將止於部分的、滿洲始終當向獨自之既定計畫邁進、

滿·西親善一幕

兩國駐德代表舉杯慶祝承認

攝影於栢林我國駐德通商代表部

佛蘭哥政權駐德代表侯爵安特尼馬哥滋大使、前往我滿洲國駐德通商代表部、訪問加藤日吉代表、舉祝賀兩國互相承認之祝杯、力倡今後兩國親善、有種種懇談、該大使曾參加美西戰役、四十餘年前、亦曾航海來日來華、要班牙之老提督也、

（柏林、滿西兩代表、在[illegible]）

省政會議

奉天省公署、關於省內之行政以及對於時局、舉行種種協議、於昨四日午後四時許、由竹內次長並各廳科股長等出席之下、舉行省政會議、席間對於行將開幕中之市長會議指示案、亦予以討論云、

第七期軍需候補生 授受式盛大舉行

中央陸軍訓練處第七期軍官軍需候補生之授受式、已於四日午前十時許、在奉天東大營之中央陸軍訓練處講堂舉行、由治安部大臣代理參謀次長、王中將、國軍最高顧問倉林少將、及滿日將星多數蒞臨、並陸軍省及關東軍詮衡之候補生百二十八名、共同參與、該新候補生、中央陸軍訓練處所屬二十一名、新京陸軍軍需學校所屬十名、於授受終了後、訓練處所屬九十七名、當即舉行入處式、其餘即向各所屬目的地出發云、

政府計劃組織

大臣主班慰問團

分往各地慰問滿日軍警

【新京專電】中央政府當局、與滿洲國軍警等在旅順療養中之中國事變關係陸海軍傷病兵並旅順要港部及要塞司令部、防衞及治安之肅淸工作、迄無寧日、更以友邦日本軍各部隊、爲計劃慰問計、擬定以大臣五名及興安局總裁總務長官等爲主班、預成七班、平均人員、一班五名、編定於本月中旬、由新京出發、以一週間乃至十日間、實行向全國各地派遣慰問云、

故李盛唐中將 舉行告別式

已故中央陸軍訓練處長李盛唐中將之告別式、昨四日午後二時三十分許、在商埠地自宅、由新任訓練處長郭恩霖中將、王治安部參謀次長、及滿日軍官民等多數參列之下、盛大舉行云、

愛國運動

奉天全省一千萬民衆

徹底普及計劃

奉天省長官房、爲應事變下第二年度之諸事態、謀五族一千萬省民愛國運動、基於中央政府之方針、及省自身之宣傳方法、着手實施、本年度宣傳方針、對全省民以强化時局認識之徹底爲目標、由協和會省市縣各本部開始、並連絡關係各機關、從事宣傳要員之訓練指導、弘報會議定期的開催宣傳資料蒐集研究調查之實施、對於宣傳陣擴大充實、爲喚起民間及諸團體計、更利用無電電影新聞雜誌標語等之宣徹傳、更關於時局實施講演座談及展覽會等、以期全省民之會底云、

萬壽節佳晨 御容拜賀式

省垣各機關六日均舉行

本月六日、爲皇帝陛下萬壽佳晨、奉天孫省長及金市長爲晉京參與拜賀起見、當於昨四日午後二時許、由奉搭車、前往新京、同時省公署爲祝賀計、擬定於明六日午前十一時許、在該署大禮堂、由次長以下各廳科長及全體官員等參與之下、舉行御容拜賀式、當日市公署以及各機關、亦分別舉行拜賀式、擬定之式序如下、（一）開式、（二）御容開扉、（三）拜賀禮、（四）國歌合唱、（五）御容閉扉、（六）一同退場、（七）祝宴、

中鐵總裁東渡

【新京專電】田中中央銀行總裁、于三日午后六時卅分、乘亞細亞車歸任、將于近日中同滿鐵讓渡株評価委員赴鞍山並再度東上云、

一旅舘火警一

南市場警察署管界、五經路福田旅舘、夫役室內、於四日午前十時許、因燒炕火力過大、將被褥等烤焦起火幸經消防署聞警趕到、努力施救、予以撲滅、結果、僅燒被褥三四床、損失約十餘元云、

省署召集市縣代表 協議實施新學制

奉天省當局、頃以本年度對於中央頒布之新學制、業經實施、爲確圖今後省內教育之發展計、對於全省各中小學校教員等、決定實施檢定、爲準備及協議起見、省公署定於十二日午前十時起、在該署會議室舉行協議會議、席間由各市縣公署派員出席之下、舉行種種指示云、

王董事長獻金 慰問友邦將校

奉天紡紗廠董事長王廣恩、爲慰問友邦將校戰勝中國之辛勞、並表示感激微意、四日上午十時許、由協和會奉天市本部小林事務長引導之下、赴奉天陸軍特務機關、獻納皇軍慰問金一千元、淺海特務機關長對王董事長之美擧深爲感謝、

法院旁聽錄

撬門而入抱起被褥 還未出門被人抓住

朱少鵬、遼陽縣人、年二十六歲、住第十區李大人屯、鞋舖手藝、曾于去歲舊歷臘月初五日、由遼來奉訪友未遇、行經工業區五馬路、見有不知姓名人家鎖門外出、朱某賊心發動、將鎖撬壞、撬門入室、[illegible]撞遇、當即抓獲、由警署轉解奉天區檢察廳、偵查屬實、起訴同級法院、經審判官朱雲程、開庭審理、玆將筆錄記下、

問、（朱少鵬）多大歲數、
答、二十六歲、
問、那縣人氏、
答、遼陽縣人、
問、住什麼地方、
答、住第十區李大人屯、
問、你是作什麼的呀、
答、我是鞋舖手藝、
問、你家都有什麼人、
答、有父母、兄弟、
問、有什麼產業、
答、三間房子、
問、你從前犯過案麼、
答、犯過呀、
問、犯過什麼案呢、
答、犯過竊盜案、
問、怎判的呢、
答、判我一年六個月徒刑、
問、幾時的事呢、
答、大同二年九月間哪、
問、幾時出獄呢、
答、康德元年三月一日、經大赦放出來的呀、
問、出獄後、作什麼來呀、
答、作手藝來呀、
問、這次因什麼又想偷呢、
答、因找劉德俊應找着啊、
問、你到奉天住什麼地方呢、
答、將下火車、還臍住店、就犯案啦、
問、在什麼地方偷的呢、
答、在工業區五馬路、
問、還記得那一天呢、
答、去年舊歷臘月初五日、
問、偷的什麼東西呢、
答、將把被褥拿到手、還臍走、人家回來、把我堵住啦、
問、事主姓什麼呢、
答、我不知道啊、
問、你怎麼進去的呢、
答、我把鎖頭撬壞、進去的呀、
問、你不是拿的被褥衣服呢、
答、臍有衣服啊、
問、你到是怎把鎖頭開開的呢、
未答、
問、警察問你、不是說把鎖頭、用鐵絲開開的嗎、
答、不是鐵絲、是鉛絲條啊、
問、在甚麼時候呢、
答、在下午七點多鐘啊、
審判官宣論、本案今天辯論終結、候判、並押下去吧、
（閉庭）

舊正街頭新點綴 ＝戲柳翠＝

冠蓋往來

▲久里鐵道總局旅客課長四日午前十時五十分由京返奉
▲二見滿鐵人事課長四日午前八時五十分由京抵奉
▲中西滿鐵理事四日午后零時廿八分由京抵奉
▲橫山鐵道總局顧問四日午后五時四十八分由京返奉

天氣豫報

五日北東風 晴間曇

四日溫度 最高 零下一度八 最低 零下十七·九

文章報國·無言凱旋

鈴木遺骨抵京

【新京專電】爲華北遺報陣之第一線記者、活躍中成爲通信報國之華之滿洲國通信社並同盟通信社太原支局長故鈴木二郎氏之遺骨、於傷心之須美江夫人、國通太田社會部長、中屋同盟通信記者、及至四平街出迎之小野國通編輯局長等扶持之下、乘三日午后六時二十分之亞細亞號、已作無言之凱旋、在站頭出迎者、計有東條關東軍參謀長、星野總務長官、甘粕協和會總務部長、山口滿鐵新京支社長、星野東條兩夫人以下國防婦人會員、森田社長以下社員多數、遺骨到達後、由稻川新京驛長先道、經過驛貴賓室後、即直赴經王寺、安置於該寺、旋於午后六時四十分、有該寺住職之讀經、並由喪主森田社長、岩永同盟社長、（山崎同盟新京支局長代理）葬儀委員長、小野編輯局長以下社員之燒香完畢後、即徹夜守靈云、

◆—上圖遺骨抵京時之攝影

未婚夫婦私諧魚水

女結珠胎郎竟否認

沈英蓮憂憤病瘋狂

沈英蓮女士、荳蔻年華、芙蓉面貌、現卒業於某縣女子師範、多才多藝、亦溫亦柔、同學呼之爲校花、師長許之爲有造、不料紅顏薄命、所遇非人、原女士於數年前經父母之命、媒妁之言、許配遼中縣籍吳國士爲妻、國士亦翩翩少年、曾肄業於本城同澤高級中學、事變以還、又在本城學習日語、竟以双方知識維新、紅葉倡和、魚雁往復、欵曲既通、相思益切、昨年寒假期間、由國士函約英蓮來奉、兩情綣綣、一朝快晤、既有夫妻之名、無不遂夫妻之實、因而在大西邊門裡利昇慶胡同泰和旅舘包開房間、魚水和諧、春風得意、雖無鐘鼓之樂、竟作洞房之歡、流連雖暫、情味深長、孰意好事多魔、國士又另結新歡、偕之去國、（興愛同去北京）英蓮竟大腹便便、珠胎欲隳、屢催國士完婚、竟遭覆書反詰、言情俱絕、堅不承認、英蓮積憤憂鬱、竟成瘋狂、咋經伊母扶持來奉就診、能否痊愈、殊難逆睹云、

平島滿鐵理事抵京

【新京專電】平島滿鐵理事、爲致就任訪禮、三日午后六時廿分乘車來京、豫定勾留二日間、歷訪關係方面後、即赴哈爾濱云、

南市場警署召集 各業衞生會議

南市場警察署、鑑於春期將至、諸種傳染病易於發生、該署爲防止計、定七日午后一時許、在該署召集管內妓舘、旅舘、飲食店營業者、開衞生會議、由對保安主任、曹衞生主任、指示一切預防方法及進行事項云、

鐵道總局辭令

鐵道總局辭令、鐵道總局參事 高橋敬藏、副參事 淸水長策、均依願免去本職、

一竹戰被捕一

奉天市北市場警察署管境、工業區四馬路後業胡同門牌五十七號、住戶楊文彬現年三十、係織洋襪工人、三日午后七時許、以新正假內、作消遣計、與同夥李秀峯等作方城之戰、不幸被巡邏警士現場抓獲云、

一何人丟車一

奉天警察廳北市場警察署、司法系刑事[illegible]自强、四日午前八時許、執行搜查勤務、行抵西市場、竟在巷內發現自轉車一輛、車牌奉領〇七八〇號、呼喚無主、認係竊賊所爲、當將車帶歸署內、以便失者認領云、

受刺激患瘋症 農人殺子

【北京】西直門外白廟村十二號、住戶陳全勝、年四十三歲、妻[illegible]氏、四十歲、子永利、[illegible]陳本務農爲生、終日[illegible]、[illegible]堪溫飽、但去夏發生事變、陳乃偕妻子逃京、迨返回後、[illegible]俱均被搶去、房屋亦遭損壞、滿目荒涼、多年辛苦、盡付東流、傷心之餘、竟患神經病、於昨日下午一時、陳妻外出之際、陳某一時病發、抄起菜刀亂扎、適其子永利與鄰人張福順之子禿子、（八歲）在陳屋遊嬉、逃避不及、均被陳某扎傷甚重、經鄰人報告警士、將瘋漢捉獲、受傷幼童則急送北郊醫院救治云、

女生被人調笑 引起連環戟

【北京】東城葡萄園十二號住戶王永康、妻胡氏、年均四十餘、有女秀芬、年十五歲、在附近小學讀書、有男生劉潤華、年十七歲、住箭杆胡同五號、時向秀芬挑逗調笑、該女並不顧理、於昨日上午十一時許散學、劉復向該女挑逗、適胡氏赴街購物瞥見、當向劉質問、劉不知係秀芬之母、故當時大罵、胡氏情急、將劉追至南池子北口地方、扭獲大打、劉當被按倒於地、是時一男子騎車馳來、劉躲不及、該男亦不能停住車、致將腿部撞傷、疼得翻滾亂叫、時六內區守望警察聞知趕到、查詢原委、該騎車人名王壽才、年二十八歲、係前門外萬明路北口萬盛祥鞋店夥計、移時劉之父劉耀宗聞訊亦赶到、見子被傷復與胡氏扭打一處、各負有傷、警察即一併帶區訊辦、劉生則送醫院治療、旋由區將全案轉解法院成訟云、

學徒拐逃巨欵

【北京】廣安門大街順興磚瓦舖、學徒張漢齡、年十七歲、於昨（二十日）晨乘間將櫃撬啓竊出鈔洋二百八十五元、並腳踏車一輛、拐逃無踪、經舖掌孫錫九查知後、即報外四區請爲查緝究辦云、

聯華公司出品全部對白有聲錦繡巨片

今天兩大貢獻

導演 孫瑜

主演 陳燕燕 梅熹 韓蘭根 劉繼羣 殷秀岑 尚冠武 洪警鈴 周文珠 嚴裴 宗由

春到人間

桃李花開爭放艷!!
春水無情空自流!!
強作歡顏求歡笑!!
柔弱孤女亦堪憐!!

陌頭柳色塘邊笛音:
詩般情調畫般美麗:
桃花競放春水暗流:
斂黛試展低鬟學笑:

前台與後台

△內有三大京劇△

玉堂春 霸王別姬 空城計

電話二●三七九一號

注意!! 開演在即之新片 本院獨得首演

花開花落

王引 袁美雲 主演

聯華公司最新出品歌唱有聲巨片

內田洋行奉天支店
奉天千代田通二四
電話三一一五六六七八番

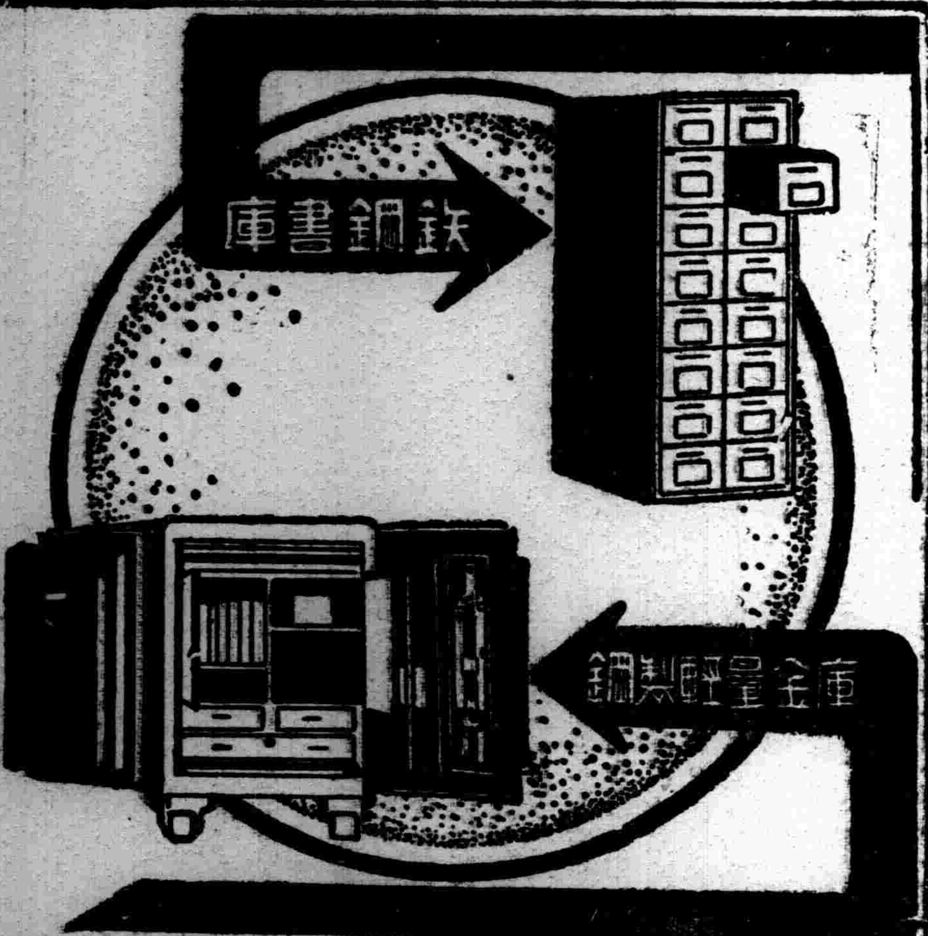

日東茶園製日東紅茶

品質優良 價格低廉

三井洋行發售
清光洋行
奉天春日町三番地
電話(三)二二六三番

虎骨花蛇藥酒

滿洲名產

我滿洲國地近寒帶朔風凜冽故邦人患風寒症者獨多本藥店揀選各貴藥料精製本酒專治腰腿疼痛四肢麻木肝胃氣痛小腸疝痛口眼歪斜半身不遂及婦女經帶等症大瓶三元小瓶一元八角函購郵費讓免

頭痛藥 專治偏正頭痛
電話四二八七〇號

虎骨熊油膏

奉天大南關 老福順堂 西大什字街

株式會社大連機械製作所

本店大連市沙河口臺山町 電話代表四一九一五一

製品 鐵道車輛、鐵道線路附屬品並信號裝置、鍋爐、鐵骨家屋、豆油容器自動車車體農具

支店並分工廠 奉天西塔大街三町目(電話二一·二二〇三番)

要目 汽罐、汽機、煙突、各機械類設計製造裝設 鑄鐵管、鑄鋼、鑄鐵並眞鍮物、酸素瓦斯

無上上品

清芬醇美 最可人意

大前門

CD-377

名不虛傳!

各大藥房均有出售

數十年來 兜安氏藥膏始終最佳

皮病而用劣藥以致轉劇或釀成惡性者往往有之欲免此虞而求速愈當用兜安氏馳名藥膏此膏乃皮膚病最佳藥品質效超羣盛譽久馳功能拔毒消腫止痛生肌愈而無疤凡屬皮病無不立愈兒童嬌膚尤應採此

上海兜安氏西藥公司

初老衰弱

英男兒萌

エナルモン

男性荷爾萌

主治 疲勞倦怠感覺、失眠、頭痛 眩暈 腰痛 肢端知覺異常 記憶不良 精力減退 眼精疲勞等初老期衰弱諸症

【特徵】 一、本劑自青年男尿提鍊而得 二、各製品均經嚴定效力單位

武田長兵衛商店

神皋雜俎

福昭創業紀 (儒丐著)

〃廖經世畫〃

(188)

第二十二回　整朝儀諸臣言事　征挿漢促明議和

他們生在那樣好地方。又不是眞沒飯吃。而且也有幾位紳士。却不想有益鄉黨。作一個最有名譽的模範村。天天坐在家裡。估量樹價。二三百年的老樹。由他們眼裡看去。什麼叫歷史。那個叫文化。什麼叫崇拜英雄。那個叫保存古物。根本不懂。所懂的事情。就是盜伐和消贓。他們這樣胡塗愚昧。由那里教他們發生愛力呢。愛國心在旁人講的太深。潤無邊了。不如由初步的懷古情調作起。先使知道愛物。由小的物事。推及大的物事。在孩童的時候。便涵養他們的美德。獎進愛物的情操。以後對於一切。便都有了溫情厚意。無人不羨慕東陵的人民。不知幾生修得。竟生在那樣有山有水。毓秀鍾靈的地方。而且距城不遠。近在附郭。又多爲旗籍。曾世受國恩。絕非窮鄉僻壤。椎魯愚民可比。他們有地可耕。無地者。也能容易找出路。使他們所居的地方。換在東隣日本。不但居民要日臻殷富。聖跡的保護。以及風景的添修。當必大有可觀。怎麼他們由辛亥以後。就一天不如一天。軍閥破壞。他們也跟着破壞。一點故國喬木之思也沒有。直到如今。反倒以掘山盜樹爲長技。這是天負人呢。還是人對不起天。現在的政府。若再不想個法子。恐怕福昭創業記還不曾寫完。東陵的樹木。不知要失去多少了。閑話不表。却說太宗頒發軍令以後。將校士卒。誰敢不遵。五月初一日。命阿山、圖魯什。勞薩、武拜、率精卒三百。先行捉生。又命備禦留哈。偕布哈塔布囊。率壯士十六人。往敵地偵探。諸將領令去後。太宗亦率大軍從歸化。發。初六日至呼剌粘。重申前令。諭貝勒大臣及蒙古各部長。務各恪遵軍令。勿得輕忽。其大要。一勿殺非戰鬥者。一追敵勿以昏夜。一勿離散人之夫婦。勿淫亂人之妻女。一進退皆依命令。一敵乘夜刼營。宜堅壁以禦。勿喧譁。一進襲敵境。勿得擧火。以使敵覺。這是因爲太宗已然決意。掃滅察哈爾。生恐林丹汗亦必爲困獸之鬥。所以才這樣戒飭軍士。不想林丹汗已自毫無鬥志。越跑越遠。不敢露面。只派少數巡哨兵。來回報告太宗的行軍所至地方。反正太宗追行一百里。他已逃出二百里了。這樣一追一逃。永不見仗。追到那里爲止呢。初七日。大軍駐營於扎剌布拉克。仍命勞薩率兵百名。導大軍先行。約隔三十里。行了五日。已至喀剌莽奈。却不見有何營壘。林丹汗早又逃去了。只遇察哈爾哨兵四人。疾追之。至盆圖地方。斬一人。其餘三人逃去。正追趕間。忽見前面沙岡下。塵頭驟起。喊聲大作。勞薩大驚。忙率隨卒。赶至近前。只見留哈被困於垓心。手下只有八人。正與察哈爾兵數十人交戰。勞薩素擅勇名。早已揮刀躍馬而入。手起處。斫殺數人。留哈見援至。戰愈奮。察哈爾兵氣奪。那敢再戰。打聲呼哨。紛紛逃去。勞薩因問留哈。因何被圍。留哈說我與布哈塔布囊。奉命偵敵。分道而往。不意遇此數十騎。見我人少。才被圍的。若非巧遇蒙援。險遭不測。勞薩說。現在大軍已至庫托。我們一同再向前探索。如無敵軍。大約林丹汗又去遠了。

竹枝詞 (續)(香廬)

—摭寫清代京華景象—

▲碩學通儒

杜馥谷永嗟何在。殷浩劉歆負盛名。到底功名非學問。讀書種子莫凋零。

▲預算

持籌握算法西歐。錢穀籌書細展猷。惟是滿局與中飽。無人能預此支收。

▲剪髮

彈冠相慶一時新。海內同風有幾人。最是當僧又還俗。一身變化兩番身。

▲孝廉方正

國維仲父空空說。方正於今不孝廉。閒道還須風日夕。羅名先進四知錢。

▲康樂

每依北斗憶京華。西望長安不見家。一臥滄江驚歲晚。杜鵑不是故鄉花。

▲空中飛艇

奇情妙製博高名。靈巧機器無此靈。堪笑海軍談甲午。空中少却是飛艇。

名〃學〃輯〃要 (二十) (吳潤華)

由此段理論而詳審之。即可知鷄三足之理矣。蓋此條持論之義。要有以下數端。

一。萬物雖有相類之處。然而以畢異論之。終是彼爲彼此爲此。彼此絕不能合爲一體也。

二。所有數目。如一。二。三。四。五。六。七。八。九。十。以及百。千。萬。億。均是單獨數目。 不能包括多數。

三。所有數目。均是單獨數目。不能積而相合。即如一與一。絕不能合之而爲二。如以一合一爲二。則牛合羊便可以爲馬。而鷄亦即爲三足矣。

所以鷄三足者。乃是論積合數目所發生之錯誤也。以通變論所言者考之。二旣無右。又無左。左亦不可以爲二。右亦不可以爲二。所以左與右不可相合以爲二。蓋以左右相合爲二。是左與右之本體皆變矣。左右之本體旣變。是本體上不能再存有左右也。左右之本體尙不能存。又焉能合而爲二乎。若云合左右爲二。左右皆不變。是則二有左有右矣。二旣有左有右。則仍左是左。 右是右。左右分立。實際上並未相合也。故左右不能相合爲二。亦如一與一不能相合爲二也。一與一不能相合爲二。亦猶之羊與牛不能相合爲馬。牛與羊不能相合爲鷄也。 因羊牛雖有相類之處。然而羊是羊。牛是牛。旣不可以羊爲牛。亦不可以牛爲羊。所以不能合羊牛爲馬爲鷄也。 不能合羊牛爲馬爲鷄。即如不能合左右爲二也。左右之本體不能變。羊牛之本體亦不能變。所以羊不二。牛不二。不能變羊牛之本體而爲二。羊牛之本體旣不能變而爲二。則一與一之本體自亦不能變而爲二矣。若使一與一相合而爲二。則羊牛便可相合爲馬。鷄之二足。亦即變而爲三足矣。故『謂鷄足一。數足二。二而一。故三』。正是一合一所發生之錯誤也。

懺悔 (續) (衣明)

這時躲在寫字檯旁的玉貞聽了亞貞這嚴重沉肅的語詞。她心裏面龐上已經染上一層嫣紅。心弦在跳動着。她偷偷的看了看敏夫。他低着頭不語。玉貞裝作無事似的。順手把放在桌角上的一冊紅樓夢拿起來。胡亂的翻弄着。心裡不住禱祝着這件事情不要擴大。接着她又想到母親死後。是怎樣的失去安慰。亞貞如何的撫育愛護。敏夫如何的示意挑逗。自己雖力避其鋒。但敏夫總是纏繞不放自己底確 也太粗心。 怎能這樣去作呢！處在依人籬下的環境裏。是 多麼難堪…她 傷心了！幾顆淚珠掉在書頁上。

敏夫抬起頭來看看亞貞悽惻的臉色。！亞貞的話白白都變成了箭頭。飛進敏夫的心去。使他不 自禁的有些憐 惜和慙愧。這事的發生全在自己的非禮。這樣一想。他的一顆赤心便受着良心的譴責了。他這時覺得立在他對面的亞貞。像一推濃熾的烈焰擺在北冰洋裏一樣。一切都要因這熊熊的烈炬而酥軟溶解。她希望亞貞能給他懺悔工夫。『亞貞請你不要多疑。你一向不是很信任我的嗎。正如你所說。玉貞是你的妹妹也是等於我的妹妹。我對她不過：……』

他囁嚅一陣又說『不過有時我和她蹉落一陣。並沒有所謂野心』。亞貞未洒一滴淚。敏夫却在他狹長形的兩腮上滾下兩條熱淚來。那或者是他懺悔的像徵。也未可知。不過這淚的成分。便是煩苦和辛酸的混合液。

『敏夫我完全 是爲了矯正你的狂妄和無度的鄙劣惡習。而促成這種忠言。換一句話說。就是我不忍得你的人格名譽因了區區不値的一點奢慾而敗落崩潰。在我這方面從生下桂兒纖君後覺得精神和意志都十分惡劣和薄弱。有時要頹唐下來但恐怕你不高興。便勉强鎭作來治理家務。始終含辛茹苦來設法保持我們家庭的生趣。難道你一點不覺得嗎?』亞貞用尖銳的喉音忿忿的說。她的語音漸漸由顫抖以至低微下來。

經過這段波折後。亞貞對敏夫的愛護更加周備。雖然。他們曾中過阻止愛情向前邁進的冷箭。幾乎使他們的愛破裂。的確由於亞貞的用情極周至微妙。對於敏夫有時像守護得很嚴緊。時時加以規誡傲勵。是立在十足的賢妻的立場上。這樣一來。敏夫便一天一天的向正路上邁進了。

今天玉 貞却有些使 人驚異了。平常那蠶如桃蕊面孔突的罩住了很厚的愁雲。從目根至粉頸深紫的帶子束上了一樣。顫波着双肩坐在一條矮凳上。從那紅腫如桃的眼眶中接連的滴下淚水來。在地板上正膽餘着一堆燒殘的焦黑書頁。嗚咽的聲音。撞擊着室內的憔灼煙氛。『我永遠不 要再讀這種害人的書。』她用手帕擦一擦眼皮。撩一撩額前的覆髮。抬起頭來向着地板上那一堆還代着火星的書灰很憎惡的瞥了一眼又低下頭去。

齒痛吟 (詩鳴)

治眼如民牙如兵。坡公妙語我不喜。天地萬物備眇躬。爪牙耳目況一體。兼所愛養分應然。草薙禽獮豈其理。我生四十非老朽。蒲柳先零殊委靡。前年鑿齒拔其一。已嫌門戶無關啓。去年竟又弱一個。動搖愈覺吾衰矣。一摘再摘三四摘。黃臺抱蔓伊胡底。車舖先寒勢已孤。舌根雖在朋無比。柔存剛折有明訓。負氣倔强乃致此。從袞得白來有漸。痛定無覺眞自詭。佛言身是幻成就。四大分散身餘幾。怖頭狂走寧非癡。顧影自憐尤可鄙。聊拾牙慧快談鋒。我聞如是其然豈。

滿洲俚諺集 (續) (高作恒)

將上不足。比下有餘。

五黃六月不肯做。雞兒翹脚亂思量。

孤掌難鳴。

貪多嚼不爛。

吃着碗裡。看着鍋裡。

螞蟻兒搬倒泰山。

得人錢財與人銷災。

他弓莫挽。他馬莫騎。

寧可葷口念佛。不可素口罵人。

寧買迎頭漲。不買迎頭落。

人離鄉賤。物離鄉貴。

若要好大做小。

人做媒人不肯嫁。鬼做媒人嫁夜叉。

會揀的揀兒郎。不會揀的揀田主。

打人莫打臉。罵人莫揭短。

無宿債不成父子。無宿緣不成夫妻。

從今學得烏龜法。得縮頭時且縮頭。

小辱不肯放下。惹起大辱倒頭。

有才堪出衆。無賴不成人。

不怕孩子晚。就怕壽祿短。

只有千里的人情。沒有千里的威風。

家做情外做動。別人家生活腰不疼。

打人三日憂。罵人三日羞。

種田不離田頭。打漁不離灘頭。

情歌 (董桂芳)

無言怕坐對窻紗。顧影寡儔暗自誇。刺綉閨中穿綵線。凝粧榻上酌芳茶。嫋娜恍似風前柳。零落休同雨後花。莫怪琵琶頻訴怨。淮西估客本非家。

象棋譜

第三局 決賽

▲胡鸞洲(藍先)　△白桂山(紅)　和局

(34)

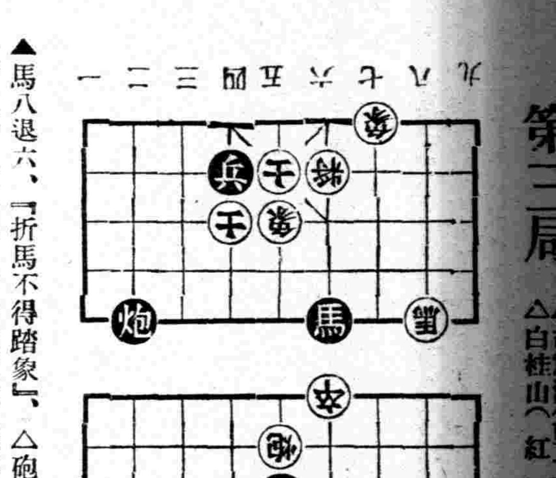

▲馬八退六、『折馬不得踏象』、△砲八平五、▲將六退一、△帥五平四、▲砲五平六、轟馬

九星日鑑

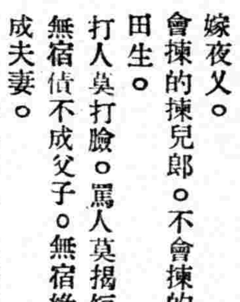

二月四日　舊正月五日

土曜　戊辰　赤口　滿　氏宿

▲一白之人、此日計畫悖謬、採取緊縮方針、則安全矣、丙子癸吉▲二黑之人、宜量器任用、倘取巧而弄小策、定歸失敗、卯乙丑吉▲三碧之人、此進展多苦惱勞累之日也、諸事宜待自然、甲庚辛吉▲四綠之人、過信自己、必招失敗、乙庚辛吉▲五黃之人、無非常之苦、且心裡感到沈穩、甲乙丑吉▲六白之人、不要心灰意懶、力守本業、大吉之日、丙辛丑吉▲七赤之人、勉勵前漸進之良日、宜創業開幕等吉、已丙丑吉▲八白之人、着手投機買賣時、將告意外失敗、乙丙丑吉▲九紫之人、吉日也、苟能奮勵、天必以第一榮冠、加爾頭上、庚辛丑吉、

奉天通志敘 (上) (臧式毅)

遼東之有志書。始於元大德時之遼陽行省圖志。其見采於大一統志者。頗爲賅洽。惜原書久佚。後世莫覩。明修遼東全遼兩志。尙有傳本。雖嫌漏略。世仍珍若璆琳。以其難得故耳。有淸盛時。凡四修盛京通志。康熙董本。乾隆王本。雖曰官修。實同私撰。惟乾隆九年及四十三年兩次欽定之本。始純爲官修。大抵前者事核而失之簡。後者語詳而失之冗。戡以董王兩本。亦時有出入異同。論者謂此四志如新舊唐書五代史。可以並存不廢。洵篤論也。顧居今日以稽前志。可商推者實有數端。粵稽淸初。以瀋陽爲發祥之地。尊曰盛京。或稱奉天。關外之地。胥歸統屬。故盛京通志取奉天吉林黑龍江之故實而並載之。從時制也。然自康熙間吉江兩地皆設將軍。儼與奉天分治。光緒三十三年更以奉天與吉林黑龍江同時改建行省。況吉林通志成於光緒十九年。不待行省之建。已自書於奉天之外。黑龍江志稿亦於近頃刊成。獨吾奉天。迄無志書行世。若謂有盛京通志可資考核。無事改作。然此乃三省所共。奉天不得獨擅。刬乾隆以後。閱百餘年。一方事蹟文物。漫無方策可稽。久之日就湮滅。有心君子。詎可忽諸。不屑視彼吉江。有愧色矣。此可商推者一也。昔者歐宋二氏修新唐書。嘗謂事增於舊而文省於前。誠如是言。不愧善製。然即實論之。文省而事亦未增。舊書仍不能廢。今取盛京通志與遼東全遼兩志作一摹較。匪惟前代之事蹟文物。未能加詳。抑且多所刋棄。良以淸代修書時。於明代事多涉時忌。寧棄勿取。即求之元代以前明代以後。亦復多所漏略。諸待蒐補。蓋他省通志之完善者。祇宜續修。無事改作。而奉省不然。旣非續修而爲改作。乾隆以後之事蹟固應續而往昔數千年之事蹟。亦宜增補其漏略。正其譌誤。非十餘年之歲月不爲功今則成書之限。蹙六七年。未能美備。又何怪焉。此可商推者二也。古人之視方志。本如禹貢山經。略記疆域山川足矣。華陽國志始記大事人物。元和郡縣志。太平寰宇記。始記土產古蹟。然以疆域山川爲主。土產古蹟人物爲附之例。歷代相承而未有以易也。至淸代章學誠氏有作。始謂方志爲一方之史紀傳志表圖錄。一同史裁。近世撰志多有用其例者。於是日事如本紀。人物如列傳。得與疆域山川並重。且覺後來居上矣。奉志雖用舊例。統名曰志。而敘大事人物綦詳。蓋參用章氏之法。以備一方之史。以舊實新。似因實創。此可商推者三也。

映畫脚本　黑海航程　裕振民著 (18)

攝影	音響	場面	對話
大寫 絞閉		學盃表示祝意。楊老太太 站起身來說。	謝謝朱族長和大家來賓。
絞開 全景 大寫	音樂聲	拒毒運動大會 光輝燦爛的禮堂。舞台的上面。有一個半圓形的紙匾。上書『拒毒運動大會』。台上由一個指導者。指導着音樂家們。奏着一隻美麗的曲子。台下滿是來賓。楊老太太和日新夫婦也在其內。台上節目牌子上貼着一個『六戒煙莫遲延』。國樂團合唱(歌詞見另紙)這曲子剛剛奏了不多。	
全身 半身	鼓掌聲	於鼓掌聲中就閉了幕。再開幕時節目牌子已經變了。『七。拒毒曲女師三年高材生劉桂雲獨唱』	
大寫 全景	音樂聲 歌聲	桂雲 於來賓歡迎中。姗姗的走到台前深深的向來賓行禮。由指導者指揮伴奏的樂士們開始奏起。桂雲就一節一節的唱了下去(歌詞見另紙)	
絞閉	鼓掌聲	唱畢於鼓掌聲中閉幕。	

春秋左傳地名對 (龐靜齋)

白絳	紅黃	菽解	弦臨	圍雒	巢駘	陰阪	陽橋	衡雍	鄖郪	受鐸	歛盂	垂北	甬東
杏櫟	桃棫	溫翼	冷毛	貫沛	滑渠	豚澤	蛇淵	長葛	老桃	棘澤	蒲城	戶牖	轘轅
杞柏	梧桐	葉穀	條麻	瓦紀	牆權	死鳥	多魚	少水	大城	空澤	虛丘	南里	北林
柞棘	柤棠	軫義	轅龜	雍項	揚胡	寗母	離姑	小穀	中牟	壑谷	溪泉	曹隧	楚丘
艾蔆	蕭蒲	旭牟	龍轝	鄍夏	訪商	黑壤	緒丘	大棘	長樗	長岸	平丘	檷李	棘蒲
蔣鶩	茅茄	戚嶽	戈嵒	耿江	幽谿	瓜衍	柳棼	郟殿	鄭宮	麻隧	莒丘	垂隴	被廬
鼓莒	莘菅	直鬷	橫玉	霍清	梁密	茅氏	蒲侯	新里	老丘	垂棘	酒藍	堂阜	閻丘
芮管	萊室	畢道	羅房	絞扈	[illegible]	狐壤	犬丘	瓦屋	岡山	東圍	南岡	河內	鄢東

懷治兒 (炳忱)

嗟爾離家夕。節年繫我思。兒時歡躍狀。冠後雅儒姿。入睡常成夢。開書每覩詩(兒戕吟詠)。那堪居異國。(兒在天津)相見渺無期。

太田胃散

胃病靈藥

效偉價廉 擧世無比

本舖 東京 太田信義藥房

脚本員及監督助手徵募

一、應募資格
一、滿洲國人精通日本語者
二、專門學校卒業或具有同等以上之學力者
三、未滿三十歲身體强健者
二、提出書類
一、自書履歷書 一份
二、最近攝影脫帽上半身手札型照片二枚
三、自作文章(日滿文短篇)各一部
三、報名截止 康德五年二月十五日
四、提出場所

新京大同大街 滿洲映畫協會製作課

奉天日語學院招生

科別 初等科、專修科、高級科
額數 各科均六十名、插班生十五名
報名 自陽曆一月五日起至二月十三日止
考試 陽曆二月十四日(外埠生有証書免考)
開學 陽曆二月十五日

校址奉天小西邊門外總站北鐵路局舊址

「另有詳章函索附郵二分」

奉天大同實業學院

本科 四級二百四十名高小卒業程度
研究科 四級二百四十名初中卒業程度
報名 二月九日截止 原名 奉天大同學院
考試 本科二月九日 研究二月十日 校址 奉天 小南關大街

簡章附郵票二分函索即寄 電話(四)二五八六

Milanouen

驅梅蒼鉛注射藥

密拉奴鉛

救治梅毒永不再發 絕對無痛價格低廉

本品係LIPOID(類脂肪体)可溶性、故經用吸收迅速、不留硬結、且因構成分子之作用絕不痛疼、洵爲類藥中難得之優点、所以斯界最廣汎賞用者也、

適應……梅毒各期、神經梅毒、FRAMBOESIA

包裝……二c.c.拾管裝 二c.c.五拾管裝 100c.c.瓶裝

日本陸軍藥局方収載 各大學教授實驗推獎 滿洲醫大滿鐵病院均採用

製造發行總處 吉廣商店 日本・大阪市東區平野町二

◆文獻・試用樣品函索即寄◆

光自東來(七)

(山田武逸)

61精神結盟

比方說用布包沙子打敵、因爲砂子沒有團結聯絡、所以拿砂子打人也是很難打死人、然而砂子團結做爲混凝土時、一擊之下就可以打死人、打敵時最要緊事是精神之統一與協力團結之力、此統一之根基是有勇躍之精神、緊張之心魂、而滅私報國盡忠之精神、

91弛緩是破壞之原因

反之、我們日本人中、如一個沒有、個人主義、利己主義之人、將要把全國民心、結合於光榮及感激之中、在此有國民精神總動員之深厚意義及重要性、

團結的要諦是只有忘却個人之我、而捧獻全體之中心的信念、人是滅私奉公之前、判然要知道自己的生命、我的生命決不是永遠的存在、勿論誰難到一百年之壽命、

勿論如何不可不離別的我們壽命、所以不可不省悟爲何捧獻我們的壽命、人的價值是依捧獻之地方而定的若是在無意義之處捨於生命、時低落其人的價值、石頭也是像金剛石那樣東西是很寶貴、人也是依心魂的價值、天神規定命運之待遇、天神賞給幸運之人、惠與不遇之命運的人、都是依其人的價值而定的、共人的價值不是共人帶的東西權利而定的雅依其人盡於何處、捧獻爲何而定的、

02伸張之日本勢力

現下天神賞與我們、以緊張精神過日之絕好機會、

於皇上之御馬前、全國民躍進之處、爲伸張日本之根基、捧身獻心之最好時期、以我們正義銳劍、將要驅逐妨害東亞永久和平之禍根、

天是賞給我們日本人爲有色人種十三億之代表、創造眞正保有平均世界之大使命、

在伸張日本之最有光榮的暴風雨中活躍之現代日本國民的教育是不可量知的、

現在是高陞我們心魂價值的絕好機會

天是業已預備對於將要來到新世界之天明、爲指導正義者之祖國日本之命運、

如是不確立中心、永久不來世界眞正和平、安定、天是對於中心、惠與決定平均、和平、安定等之力、

保持世界中心之命運的祖國日本乃是成爲眞實和平之指導者爲要、

如是日本眞實成爲指導世界的中心者之命運、這決不是以權力、武力獲得的、這就是建設於全世界驚嘆憧憬尊敬之目標的偉大日本以外沒別的辦法日本的軍備產業學術宗教藝術等一切、都成爲全世界的憧憬信賴、尊敬驚嘆爲要、

至於完成之偉大日本過程上、必有幾多之苦難、努力戰門、現在的日本是、在此建設途上之躍進時代、我們現在所受之所有之一切的流血之慘禍、天之試練等是完成伸張偉大日本的一過程了、此過程是一步一步接近將要展開來的新世界之道、

現下的時局是產生世界和平之暴風雨的序曲、

此時、最要緊的就是國民之團結一致、精神結盟之力耳、(完)

另外一頁・歡迎投稿

訪日隨韶記(九)

(賀嗣章)

▲四月二十六日(月)晴

是日午前大臣爲求書人寫條幅等項、下午速見郡日出町、并日出商工會請大臣觀漁、均隨往大分縣越野經濟部長、佐藤商工水產課長、別府市豬俣助役爲嚮導、接待、至日出小學校教職員學生數百名排班奉迎大臣、由武內町長說明南大將昔日情形、并指觀其舊邸及幼時曾乘學校前圍牆大石而立志爲大將之宏願、入大講堂由宇都宮校長携南大將入學年月簿、請閱本校原名暘谷小學校、近年始改今名、并觀日出舊城址、下海岸賞別府八景中日出城下之景、山淸水秀、幽已極、遂一同乘發動機船至海之中間、收漁網、則見獲得鰈鯿烏賊蛸及其他大小魚百餘條據速見水產會長南小三郎氏、言本城土質佳、故魚味特美、每一年中專爲食魚而來者千人以上、五月至八月之間、來者最多、冬季食鯛黃、周圍種橘柑、又偕往牡蠣養殖場、舟泊於成淸先生邸下、承成淸先生歡迎、此公亦早大同學之前輩、曾爲貴族院議員、紀念撮影畢、即以捕獲之魚侑酒、并佐以其他佳肴、飲酒觀海、天氣磅礴、歸途到聖人濱六勝園水族館、五十嵐技師嚮導、說明各種魚類并有大龜二隻、回館已七時矣、稍息、都甲先生約赴本市龜川町夜遊、

▲四月二十七日(火)晴

是日上午整理行裝並理髮、下午乘高架纜山坂電車登花園、據云、山坂線高架電車、距以別府爲最高、山極峻陡、距離九百呎、春季觀櫻、夏季納涼、秋賞紅葉、十月十一月賞菊花、多浴溫泉、山水秀麗、風光明媚、登最高處、俯瞰全市勝景、仰觀山容巍峨之鶴見嶽、巍然立於雲表、四顧形勢雄大、眞不易得之仙境也、山中有種種遊覽處、各寺院及菊花、人形溫泉池其著者也、經營者爲山崎權市氏、(別府雲泉寺二五七八番地)晚高垣眞正氏、橫山氏、同約晚餐、高垣氏爲松本鐵次郎商店之專務董事、專織羊毛絨毯、據稱滿洲羊毛不甚相宜、仍係用澳州羊毛、而滿洲稅關太重、不易輸入云、回館已十二時矣、

▲四月二十八日(水)晴

上午代表至大分縣署、市署、別府市署、警察署、商工會議所等處辭行、持大大片道謝、下午二時三十九分、由別府起程赴門司、一縣兩市均派人到站送行、警察署長枝光金平氏亦到、四時四十五分過中津、該市市長竹岡吉太郎氏、偕助役久恒久太郎氏、主事西尾安男氏、來車站迎送大臣、五時抵松江站、都甲氏偕爭圓寺眞田哲丸住持來慰藉大臣旅行勞苦、同車行數站、始下、車因將往門司巡廻講演也、六時十五分抵門司後、蔣市長、中野議長、出光名譽領事、島岡局長、谷助役、田中理事、萩原囑託、植村秘書等均來迎迓、旋嚮導至三宜樓、晚餐、七時開宴、主人方面主辦者門司市長、後藤多喜藏先生、門司商工會議所會頭、滿洲帝國駐門司名譽領事出光佐三先生、門司鐵道局長、島岡浩一郎先生、門司市會議長、中野眞吾先生(爲東京副會頭中野先生之令弟)門司市助役谷達太郎氏、門司商工會議所理事田中次郎氏、滿洲帝國駐門司名譽領事館囑託、萩原一郎氏、門司市役所秘書、植村三郎氏、諸公撮影、並發聲明書於報館、酒數巡、樓主人求大臣法書『三宜樓』大匾額一方及方塊數件、招待懇摯、大臣極爲嘉悅、九時四十五分登舟、由谷助役植村秘書送至登舟、又承鐵道局連絡船特派小火輪乘坐、卽免乘火車之諸多不便、逕由水路至下關、可以直上往釜山之大船、十時到下關、由站長嚮導登舟、名金剛丸、下關商工會議所理事牧野千里先生、代表本所及門司稅關下關出張所長逆瀨川七次氏、均登舟送行、關釜連絡船金剛丸、船長爲修理田貢氏、事務長爲鬼頭房之助氏、十時三十分由下關解纜、阿部氏、足立氏、三井氏均告辭上岸、阿部氏折回東京、足立氏返里結婚、喜期爲五月七日、奉大臣面諭、是日發電致賀、三井氏自抵名古屋以來、東京、大阪別府、門司、沿途照料極其周到、自大臣以次均極表感謝之意、此次同行者爲范屬官及芳谷屬官二人、海中風浪、尚不甚大、自大臣以次均各安好、下關警察署水上警察署、派四人、朝鮮慶尚南道警察署派四人、合計八人護送、(未完)

無線電

二月五日(星期六) 新京放送局
廣播放送節目
前七、五〇 國歌
八、一五 初等日本語講座 高宮盛逸
八、四〇 格言先哲故事、氣象通報、唱片
九、三〇 廣東音樂—唱片
九、四五 建國體操
一〇、〇〇 家庭講話、民生部社會司、公民應有之常識、事務官、李寶全、
一一、五九 時報
後〇、〇一 舊劇—唱片—
一、二〇 新聞
一、三五 演藝(哈爾濱)
五、〇〇 新聞
五、二〇 英語新聞
五、三〇 兒童時間(哈爾濱)、講話、徐明瑞、如何養成兒童道德習慣
五、五〇 兒童新聞
五、五五 中等日本語講座 岡田信壹
六、二〇 日本語兒童新聞(同第一放送)
六、二五 歌舞曲—唱片— 採棉歌胡蝶
六、三〇 奉天的時間(奉天)
六、四五 哈爾濱的時間(哈爾濱)
七、〇〇 政府公報
七、三〇 講演、滿日文化協會、日本人之禮節與風俗、陳邦直
七、五〇 評詞、雍正劍俠圖(八十五)張靑山
八、三〇 舞臺中繼(哈爾濱)—由哈爾濱華樂舞臺中繼—李盛藻、陳麗芳、
九、一〇 國民時間、民生部社會司、非常時局與國民之覺悟、社會科長、王乘鐸
九、二九 時報
九、三一 新聞明日節目預告
一〇、〇〇 舞臺中繼(哈爾濱)—由哈爾濱華樂舞臺中繼—李盛藻陳麗芳

洪荒劍俠團

第一回 —一八八—　【張靑山】

除邪教三俠士共設伏魔會　發忠憤二高人失機陷空島

焦灼萬分。又彙會 戰張三峯。可算得 大敵 當前。無暇他顧。又氣 又恨。捨命 的爭鬪。元化僧趕 散羣賊。略事休息。舞動雙拐。衝殺過來。喝喊聲音。高呼道友。我們此來乃是誅賊盜。說不道規矩二字。來來來 貧僧協力擒此惡道。說着已 至近前。加入爭鬪。欒尚一見暗自吃驚。這兩個人變戰。恐其難 占上風。又兼党羽逃散。單人怎鬪大敵。莫若把他 們引至廟外。借重前山衆人之力。方可萬全。想到 此處。變換劍招。飛身縱出圈外。大叫僧道等隨我 至廟外一決雌雄。語畢繞走消息埋伏。往外逃去。元化和尚 口稱道友。我們怎麼辦。張道爺說道。只可追趕惡道。直要把欒 尚治之死地。此廟便可瓦解冰消。不然以你 我二人之力。這麼大的廟。咱們還能拆的了嗎。元化和尚點 了點頭說道。依你之見。我們追趕欒尚。二高人一前一後。加着十 分小心。來到廟外。再看燈球火把。照耀通明。惡賊脫烈率群 賊站立廟前。欒尚把手中劍截 於就地。坐在馬鞍之上。在那裡歇息。見衆僧道來至。衆寇一聲吼叫。脫烈當先率衆圍將上來。二高人奮勇 戰群賊。欒尚站起身形。寶劍到手。衝入重圍。喝喊道你等 大衆多加仔細。不准貪功。軍刃向前傷得着他等與否 及卽行後退。貧道給你們支架着。叫他們不能追襲你等。方保無憂。照我所 說的辦法。工夫一大他兩個自然勞累。何愁不將 他等亂刃分屍。剁在此處。衆寇齊聲應諾。眞就照計而行。欒尚與脫烈 支架着二高人的軍刃。羣寇乘隙你一刀 我一槍亂扎亂砍。二高人要遺手時。又被欒尚脫烈擋住。就這麼一變 更戰鬪之法。與在廟裡頭動手的局 勢大不相同啦。再想要趕殺羣賊。可就太不 容易啦。張道爺一看。口呼僧兄。這個打法。咱們可要吃虧。看這個來頭。又算白來一蹚。欒尚在一傍答言說道。張三峯什麼叫白來一蹚。我看一點也不白來。把你等這把骨屍送了來叫我們亂刃分屍。那怎麼說白來呢。此時二高人無暇與他鬪口。元化僧 說道友。那我們就回去吧。張三峯 點頭道。只可如此。說走就走。一攏掌中劍。用一招霹靂橫空。劍光一閃。人已跳 出圈外。元化僧雙拐掄動。使的是神龍 破浪的招數。突圍而出。欒尚等觸目驚心。暗自欽佩。此二人如生 龍似活虎。無法降制。就這個樣的戰場。人家說 走就走。可見得我等望塵莫及呀。好在外圍子 埋伏着洋槍火砲火弩火噴筒。要不然眼看着他們殺够了人又走了。豈不得活 活氣死。不言羣賊的心裡事。二高人突圍而出。實指望一走而分之啦。那曉走了沒有二里。忽然間一聲號砲。眼前的埋伏發動。張道爺說高僧快伏於就地。說時遲那 時快二高人將將爬伏就地。對面一棒鑼聲。砲火齊發火光熊熊。砲聲震天。二高人伏在就地。萬幸者眼 前有一片小土崗子。才保住了性命。砲火頻發。震動山嶽。任憑何 等英雄。遇到這個局面。也得心驚。元化和尙說張道友你實在比我高明。要不聽你的話。趕緊伏在地上。這個險可 就冒上啦。張道爺笑道。高僧不要如此說法。這也是一時 的靈機。累想外圍子的埋伏。也就是砲火弩箭等等 之物。所以必得伏在地上。方可躲閃。不然的話。決難 倖免。二高人一面談論。觀看對面。只見砲 火發來。黑烟紫霧。勢若雷霆。火噴子過處。藍綠的火團。滿空 飛舞。弩箭的聲音嗖嗖。如飛蝗驟雨。連珠的 火弩嗖嗖。百萬道火蛇相似。平空亂竄。在這等情况之下。二位高人也 只得緊貼地皮。不敢移動。如是者約有 頓飯之工。對面的火器施放的稍見疎懈。張道爺說時至矣。乘這個機 會我們用金蛇串地的工夫硬往前搶。或可脫 此險地。除此而外。那就得束手待斃。元化笑道。反正處在這 等地步。有道就走哇。管他吉凶禍福呢。到了算吧。張道爺說 也只可如此。僧兄 隨我來。繞過土崗。頂着砲火。硬往上闖。金蛇串地還種工夫。是得兩手掌脚尖這四個部位着地。身體懸着。如蛇行一般。貼着地皮 向前而行。其快如風。不大的工夫。已至火砲隊的切近。距離也就在兩三丈遠。敵人可也看見啦。將要喝喊。二高人 那敢怠慢。施展絕技。名曰騰 蛟起鳳。由平地飛身。快似閃電。眨眼間落在火砲隊人羣之中。忿恨已極。險喪砲火 之下。好容易到在大隊之中。怎能 輕饒。道爺的寶劍。光華閃處。人頭滾滾。屍身倒地。和尙的雙拐掄開 血花兒四濺。衝了一條血胡同。闖將出來。電轉星飛的一般。奔到山下。越過幾道山峯。已至島邊。更換水衣。跳入海中。浮水退回通天獵地藏風島。及至退入島中。將士們接待上船。二高人更換衣裝。天已徹明。立即傳令解纜開船。

定期股東會通告

股東先生台鑒敬啓者案查本公司定章定期股東會每年一次於本公司全年賬目結算後行之玆屆二十六年度決算告終定於二十七年二月十九日(卽夏曆正月二十日午前十一點)在大連分公司開全體定期股東會屆期務祈涖會是幸特此通告敬祈知照

民國廿七年一月十六日

煙台政記輪船股份有限總公司 董事會謹啓

開豐鐵路公司召開股東會公告

本公司定於康德五年二月十九日午後一時在本公司內召開第十一回定時股東總會務希各股東携帶股票先期簽到如股東委託代表時槪以股票或出具與送存公司之印鑑同一圖章之委託書爲憑特此公告

坟地戶管遺失聲明作廢

緣爲劉景先領名坐落市內保安區北牌屯東地一段充作回民葬埋之義地因被奉山路截斷道裡外成爲兩段在事變時將該戶管遺失乃呈請市署補發新照外合亟登報聲明該照勿論落於何人之手槪作無效

現管業人 張博文啟

遺失租照聲明作廢

鄙人李子臣在奉天市內小北關望碑樓西胡同八號租得市署官地皮一段南北長四丈東西寬八丈自己蓋有住房六間因不愼竟將該租照遺失今除呈報補發外合亟登報聲明勿論落在何人之手槪作無效

李子臣啓

失照聲明

座落遼中縣西北姜家村原領姜永祥民國九年省內淸丈換照更姜向春領名因事變胡匪搶掠將此照遺失除呈請縣公署即地籍整理局發給新照外因年久號碼忘記謹將地段畝數地名記下(一)窩棚堯子地十三畝(二)三十壠地十畝(三)北窪子地十畝(四)南七日地十畝(五)李貴坟地八畝(六)五日地八畝(七)北崗子地十畝(八)北崗子道西地一畝(九)短壠子地五畝(十)彩蛇腰子地五畝以上地照十張勿論落何人之手槪作無效

地主 姜向春啓

失照聲明

鄙典得通化左江村東平溝高榮軒中則地五畝八分大照典契交與趙鵬翻於客歲十月間自春返通途中失去除呈請補發大照典契外其失照等無論落於何人之手槪作無效謹此登報聲明

鄙 張展韜啓

緊要聲明

爲聲明事緣鄙人於康德四年三月間借得四平街市公興棧國幣一百元至秋將本利一律還淸詎知原押地照兩張被該號不愼遺失遍尋無着除呈請梨樹縣公署補發新契以憑管業外特此登報鄭重聲明左列各當照無論落在日滿何人手內槪作廢紙玆將地照明細列左

坐落 梨樹縣勸民村　領名：丁向奎　番號：梨字一三三八四、一三三八五號
等則 中則三〇、畝八三　上則二一、〇八　四至 東—楊義生 西—李永 南—揚夢雲 北—李永

康德五年一月二十七日

梨樹縣民 丁向奎謹啓

律師谷滿代表陳滙川聲明接兌工業區益源當隆記啓事

頃據陳滙川君聲稱本人於康德五年一月二十八日接兌奉天市工業區三馬路北一街七十四號益源當隆記共用國幣一千八百零七圓七角七分所有益源當隆記以前應聲作保及來往存欠一切關係均由該當股東韓松茂負責淸理不與接兌者相干有讓渡契約爲憑特請代爲登報聲明等語合代登報聲明

康德五年二月三日

本律師事務所 奉天小西關地方法院北胡同一號

律師谷滿代表陳滙川聲明已由義德當退股緊要啟事

頃接陳滙川君聲稱本人於大同二年六月二十九日與陳潤圃合資在奉天大西邊門外十一緯路二四八號開設義德當玆因雙方意見不合均願散夥本人已於康德五年一月十七日將股本及應得紅利完全提出自退股之後任憑陳潤圃更換許可繼續營業所有該當應聲作保及來往存欠一切關係均由陳潤圃負責淸理本人不負一切責任有陳潤圃所立接收字據爲憑特請代爲登報聲明等語合代登報聲明

康德五年二月三日

本律師事務所 奉天小西關地方法院北胡同一號

長嶺縣福厚湧對來股東緊要聲明

逕啓者前因本號外債甚累不審再繼續營業分函並登報請求股東於康德五年一月二十五日以前指示辦法距屆期各股東無消息本經理爲淸理外債以卸責任計不得不將本號所有現存貨物鋪墊全部動產及不動產估價讓渡於債權人作抵償之方法査本號所有負債(即原股本以及外欠款本利并來往等項)共爲貳拾八萬壹仟九百貳拾七圓七角五分而本號所有資產(卽現存貨物鋪墊全部動產及不動產)共計爲拾六萬零五百零貳圓壹角七分總計共虧累拾二萬貳仟四百貳拾五圓五角八分除將本拾萬參仟六百四圓賠淨外如以衆感債務尙欠壹萬七仟八百貳拾五圓五角八分之數亦即抵得請求各債權人等分攤認爲無償之法本經理未便擅專除分函各股東報告外並登報端限於康德五年二月二十日以前如各股東仍無具體償債辦法卽認爲默示同意特此聲明

康德五年二月一日

長嶺縣福厚湧經理 單文斌 徐心一 謹啓

大連海上火災保險株式會社哈爾濱出張所賠款迅速

鳴謝

啓者敝號於十一月二十三日午刻突然失愼頃刻將院內麵房焚燬幸前在大連火災海上保險株式會社保有火險金肆仟伍百元災後該會社派員協同各關係當局調査明確即將所保險金盡數賠償撥付並無遲延似此手續之敏捷付欵之迅速足徵該會社基金雄厚信用昭著實可謂保險業者之巨擘敝得此賠欵迅速殊屬感激故登報鳴謝並向有產業保險者作誠懇之介紹焉

望奎縣 同興湧燒鍋謹啓

公裕太陽保險公司賠款迅速

鳴謝

敝號北櫃後院倉庫不幸於日前失愼被焚當由該公司派員調査按照損失國幣壹萬壹千五百元如數賠償領欵之餘特登報端致謝聞該公司創設於英國倫敦已二百餘年爲世界最老之保險公司辦事敏捷信用可靠誠不虛傳特再爲各界介紹焉

新京南大街 裕興號無限公司謹啓

該公司 滿洲分行 奉天大西邊門外二二六　新京經理處 新京吉野町五六 天益興內 陳亭瑞君

收買電業股票臨時股欵領收證

以後應交各期之欵與賣主無關均歸買主交納如實領收證時請將委任狀附帶玆將所買各種股票列下

商工銀行　紡紗廠　商業銀行　肇新窰業
電信電話　惠臨火柴　洋灰股票　開豐鐵路

奉天小西關上頭路南三泰號 電話(二)三五二六號

承辦

商標註冊　公司登錄
發明註冊　商業登記
意匠註冊　不動產登記

代理民刑事件應聘法律顧問
律師事務所奉天大西關月窗胡同十一號
律師 實業部特許辦理士 李雨春
商標事務所奉天大西關小什字街西路南門牌二九八號
辦理一切申請電力機器文件手續

恭賀新禧

朱維翰 西園 載拜

診治男婦人科 內科 外科 小兒科 花柳各科
時間 每日上午門診下午出診
奉天市漢醫會董事 寓大吉來藥店應診
地址奉天商埠地十一緯路二經路口
應診用電話 二一 二四三六號

恭頌步兵一團二營五連功勳德政

轄安縣久財源子村荒岔溝駐軍第五連連長松本上尉排長小野中尉與中尉何少尉諸君對於防內治安肅正工作日作宜勞不辭辛苦關於匪情之蒐集戰鬪之武略頗著功績敝境享有安居者實賴該連保障之力也尤可欽佩者共官兵對於商民異常和藹實現軍民一致敝等蒙保障愛護之德實深感戴謹登報端聊伸謝忱

荒岔溝屯商民等敬具

代書全勝社 藤原長五郎

民刑事 登記事 各呈報

奉天木曾町十番地 電話(2)四五五一番

招募運轉手

一、資格 持有首都警察廳並關東局免許証、或就業免許証者
一、年齡 二十歲以上至四十歲
一、截止 二月六日

希望就斯職者請持滿鐵病院健康診斷書與履歷書來社接洽可也

新京交通株式會社 庶務係

大興公司吉林分公司招考所屬營業所練習生簡章

啓者查本公司在全滿營業所(當舖)共計二百三十餘家玆爲養成將來中堅所員計特按左列要項招考練習生以資造就此啓

計開

一、錄取額數 正取五十五名備取十名
一、考試日期 康德五年二月拾九日上午九時
一、考試地點 吉林財神廟胡同總稽會內
一、考試科目 1國文—文言與語體 2算術—筆算、珠算(算盤代筆) 3檢查身體 4口試
一、投考資格 1體力—在滿洲公學校或高等小學校畢業或有同等學力者 2年齡—在十六歲以上十九歲以下身體强壯者(對於沙眼肺病及其他傳染病者決不錄取)
一、報名手續 1畢業證書(正本) 2小型像片(免冠二寸半身) 3親筆履歷書(用紙向本公司或各地營業所索取)或附近之本公司營業所『吉林省城』永衡當總分各櫃『外城』、『岔路河、延吉、琿春、敦化、蛟河、五常、山河屯、拉林、磐石、樺甸、樺皮廠、烏拉街、各永衡當、海龍、東豐、淸原、朝陽鎭、山城鎭、通化、興京、柳河、『四安』各公濟當、
一、自帶物品 自來水筆(鋼筆及鋼筆水)鉛筆、水筆、墨盒
一、報名截止日期 二月十八日上午十二時
一、發表日期 二月二十日於本公司門前榜示公佈之
一、待遇 1錄取後先在分公司所在地營業所內受短期講習然後分配各所服務入所後一律月給薪水五圓但每年定期按照個人服務成績增薪一次 2膳費、宿費一律由營業所供給
一、入號手續 正式錄取者應於三月一日以前覓具殷實商保經附近營業所調査合格後附以證明書送交本公司逾期取消採用以備取生補充之

大興公司新京分公司招考營業所練習生廣告

逕啓者本公司所屬營業所爲養成將來中堅所員起見特按左列要項招考練習生以資造就此啓

計開

一、錄取額數 正取一百三十名備取二十名
一、考試日期 康德五年二月二十日上午十點
一、考試地點 新京特別市公立四道街國民優級學校
一、考試科目 一、作文(文言與語體)二、術學(筆算珠算(算盤代筆)三、檢查身體四、口試
一、採用資格 高級小學畢業或有同等學力者年齡在十六歲以上十九歲以下者(沙眼、肺病、傳染病者決不錄取)
一、報名手續 一、畢業證書(正本)二、像片(最近二寸免冠半身)背面須填寫本人姓名年歲籍貫、三親筆履歷書(用紙自報名營業所請領之)以上一併送交附近本公司營業所
一、報名地點 新京、張家灣、楡樹、下九台、農安、扶餘、伊通、雙陽、公主嶺、范家屯、懷德、楊大城、四平街、梨樹各永衡當、八面城、大賚、遼源、三江口、通遼、洮南、洮安、泰來、開通開魯、昌圖、鄭家屯各公濟當、
一、自帶物品 自來水筆、(鋼筆或鋼筆水)鉛筆、水筆、墨盒
一、報名截止 康德五年二月十二日
一、發表日期 康德五年二月廿一日在北大街永衡當門前公佈之
一、待遇 錄取後一律月薪五圓
一、入號手續 正式錄取者應來公司索取保證書於三月五日以前覓具合格商保送交新京分公司逾期取消採用以備取生補充

肇東縣招墾地整備委員會佈告

第壹號

關於買收地區公佈限期繳照之件

爲佈告事査本縣自建國以來諸般事業着着進展管內治安日漸確立惟民智未開不知開發致使利棄於地殊爲可惜近來政府基於日滿不可分離關係係圖治安確立開發產業急於扶助起見樹立移民計劃是以本署依據中央政策成立招墾地整備委員會按照省方選定本縣移民區域以合理辦法施行買收如此辦法民族協和自易實現而治安庶可確立產業將易開發其決定之辦法列左合行佈告週知凡屬買收區域內者務遵左列各項限半個月期內將所有地照及關係書類送交招墾整備委員會(卽縣公署)以便按地發給應得之地價如在期內無故玩忽不將地照提出卽按地主不在辦法將應得之地價由本署暫爲保管案關人民權利咸宜從速遵照辦理萬勿徘徊觀望自行貽悞切切此佈

左記

一、買收土地區域 第五區左列各井贅餘荒 (一)成字蔵字律字呂字各井贅餘荒 (二)調字一、二、三、四、五井 (三)陽字一、二、三、四、五、六、七井 (四)雲字一、二、三、四、五、六井 (五)騰字一、二、三、四、五井 (六)致字一、二、三、四、五井 (七)雨字一、二、三、四井贅一、二、兩段餘荒 (八)露字一、二、三、四、五、六井
二、地照提出期間 自康德五年二月一日起至康德五年二月十五日止
三、收繳契照機關 在買收區內各地主務將所有地照及關係書類在限期內送交肇東縣招墾地整備委員會先行發給收據逕至一個月以內發給地價
四、逾期繳照處分 在買收區內之地主不論居住縣內縣外故意遲延不交地照者決定按照地主不在辦法處理之
五、地照丟失或抵押 如有地照丟失或地照抵押於他人者應親身來縣聲明以資核辦萬勿坐棄權利

康德五年一月二十五日

肇東縣縣長 兼肇東縣招墾地整備委員會委員長 王光旭

濱江特刊

第一四七號
盛京時報北滿總支社
社址 哈爾濱道外桃花巷四口
連絡電話六八四七番

一月中旬 北滿穀物積存量

比較去年激增二十万噸

據北滿經濟調查所調查

據北滿經濟調查所調查、截至一月中旬末沿線各地之穀物積存量大豆約五四一、四四八噸、小麥約一四七、五二七噸、豆餅約二九、八一九噸、豆油約五二二噸、麥粉約三五、一六七噸、高粱約三四、七二〇噸、粟約一〇、三八〇噸、包米約五二、七五八噸、小麻子約六、二七五噸、其他雜穀約五〇、九〇〇噸、總計約九二六、五〇六噸、與去年同期比增加二〇四、六七四噸、與前旬比增加一萬五千噸、大豆、小麥之線別積存量、大豆比較上旬末激增三萬噸、較比去年同期激增二十二萬噸、小麥比較去年約減少一半、而比較上旬則減少一成、茲將各線別之積存數量分誌於下(單位＝噸)

線別	大豆	小麥
哈爾濱	二六、一三〇	二六、六三〇
濱北線	一三三、六三〇	三三、四一〇
沿江	八一、四一〇	三一、一〇三
京濱線	四四、六六九	六〇
濱綏線	一九、四七四	九二〇
虎林線	四四、七三〇	五一〇
圖佳線	五〇、一六五	四、四三〇
濱洲線	五八、九七〇	二五、三〇〇
齊北及寧北線	五七、三一〇	三五、四六五
合計	五四一、四四八	一四七、五二七
去年同期	三三五、七一〇	二四一、七七三
上旬末	五〇九、四三三	一六五、五六〇

零賣所 男女分室

市戒烟科 特出揭示

所有私營之各鴉片零賣所、自一月一日收爲公營後、內中有不良零煙所、不明瞭鴉片歸爲公營之目的、竟敢私自僱用女招待以圖另引吸客增加賣項、獲得優良成績、並且由招待身上能出相當利益、如東海樓曾一時花枝招展、吸客擁擠、不料竟被不作美之警察署將女招待逮捕、同時將該管煙所經理捉到官裡、加以嚴重處分、始行釋放、而市公署戒煙科仍恐有不良之輩、再度發現、對於男女吸煙、禁止一席、以免傷害風化、爲使各管煙所一体遵守規律起見、特於昨二十七日於各零賣所內均有揭示、茲將原文擇錄如下、

揭示

爲揭示事、查鴉片零賣所時代、對於女招待一節、向有禁令、尤其對於男女分室之規定、亦屢經申告、而近來自歸市營接收後、似有不法份子、仍然携女同室、此等行爲、既違禁令、又碍風化、殊爲情理難容、深望今後務必男女分室、以重法令、而維風化、倘有故意違犯者、定予相當處分、勿謂言之不豫、切切此示、

哈爾濱市公署民生處戒煙科長

碧眼獵師四名 捕獲猛虎四隻

犧牲愛犬八隻換來猛虎四頭 母虎擊斃虎子三隻生擒

北滿深山密林中每有猛虎在焉、俄人勇士四人、於十二日間冒險入山、遇猛虎一群、經格鬥一週間卒將母虎射殺、生捕虎子三頭、茲將經過情形據『苦雷迭爾』君所談誌錄於下、

白系俄人『苦雷迭爾』現住道裡斜紋六道街現年四十六歲、與友人『加苦林』(五〇)於十二月十日携帶獵槍赴丹江省穆稜縣偕同該處獵友白系俄人『拿扎林哥』及『郝白夫』騎獵馬三匹、引獵犬八隻去穆稜東南方六十五基羅『亞麻網扎』地方獵場其初去也惟期獵取野猪鹿獐等物但空耗十日之光陰而一無所獲、頗爲悲觀、十二月十二日正在歸途中、忽聞吼聲如雷、在密林中發見猛虎一隻、當即開鎗、恰中虎首、應聲倒地、急趨前查視、見虎之屍體附近遍遺虎子之足跡、知該處必有虎穴、乃遣獵犬在附近一帶探查並掘以穽井以期活捕、迨至十五日、十六日、十七日之三日間、果捕得虎子三頭、然獵犬因尋獲虎子經大格鬥之結果、獵犬八隻先后殉職、頗堪惋惜乃飽載母虎及三隻生虎子而歸焉、

彼等此行、除獲得死虎一隻、生虎子三隻外、並射殺野猪一隻、熊一頭、死虎以國幣千元售與某藥店、生虎子三隻現置於籠中、於斜紋街『苦雷迭爾』處寄養、大如獵犬、目光如電、據『苦雷迭爾』言價值五六千元、現與伯林動物園交涉中、將來或將售與彼處、以爲陳列之用云云、

怪汽車案

撲朔迷離終難判明 各方推測其說不一

既報＝二十二日晚九時半馬家溝街發生之怪自動車案、自該案發生後警察當局對之十分注意、由司法科指揮下、除在現場一帶開始嚴密調查外、對於怪自動車之行方努力搜查、嗣於二十四日晨在道裡砲隊街某俄人家發見車窗之玻璃上有鎗彈痕跡之小汽車一輛、當將司機俄人逮捕、經審詢之結果、司機俄人絕對否認、並驗知所謂窗上子彈之痕跡乃係以紙烟所燒者、至此疑惑殆告解消、一方面據現地之調查、通道街之警戒線第一回之爆音係汽車後部排氣管之音響、並非鎗聲、據一般推察係排氣管發生故障致發生音響、至於息燈、或係司機爲節省電費、以致引起警戒者之錯覺、亦未可知云云、

南新署 捕獲慣匪

南新警察署鑑於道外一帶近來迭次發生强盜事件、嚴飭督飭搜查班員、銳意檢擧犯人、於十一日午後七時半頃、在道外南十六道街合發飯店附近捕獲嫌疑犯穆春山(二三)一名、嗣經該署司法系警士李德賓以外六名、在道外北二道街太陽旅社捕獲張德成(二三)反變大惠(二四)並七犯穆之情婦白素芳(二四)三名、經審詢之結果、供認爲匪不諱、穆春山報字文明、前在匪首九站部下爲匪、十月二十三日曾在阿城縣城裡老爺廟侵入某滿人宅、搶去現款百九十五元、十一月乃潛伏來哈、在道外一帶迭次行搶、前後亘十一次、此次被南新署捕獲、可謂天網恢恢疏而不漏、今后哈市之治安愈呈鞏固、市民可以高枕無憂矣云、

建設防空塔

平時戰時兼備 防護團一擧兩得之美擧

哈爾濱防護團及滿洲防空協會哈爾濱支部、爲擴大强化從來之防護組織、實施區制並於各區設置本部、以備哈市一旦有事之際、救濟災害、人的配置之不安得以解消、至於物的設備由防護團本部及其他各關係機關研究中、關於『都市防空塔』之設置完成後、對於物的防空之不安亦可一掃矣、目下以防護團本部爲中心、進行具體的研究中、

市內各所之消火栓如市內之樞要街角廣場、病院、公共建物、公園、橋梁、停車場、鋪道、等處建設丸型之廣告塔、內部貯藏防火防毒必要之砂、硒粉等、於警報不統制都市的分布、以防都市災害之未然、又外部戰爭政府之公示、防衛司令部之告示、或戰時及事變時之特報貼示、募集國債、運動獻金、募集慰問品、揭示槍後之赤誠强化、平時貼示市之告示板用、或利用黏貼商工業之廣告徵收國防費納金、既可防空又可美化都市、誠一擧兩得之妙案、現在市內既沒有觀光協會之廣告塔及協和會用之揭示牌、關係預算問題等尚須相當之時日始能實現、都市防空塔之建設、以人口五百爲一處、哈市約可設立千處云云、

鴉片癮者三萬五千人

市當局講求徹底的撲滅策 斷行擴充市立戒烟所

市內七十七家鴉片零賣所自經市署接收以來、將從來之癮者漸減主義一變而爲急進的斷禁主義、樹立十年計畫、將全市鴉片患者絕滅、今後吸食鴉片者須年逾二十一歲以上者始發給吸食証、現在預想市內之癮者數達三萬五千人、如按中毒者之多僅以十年期間而期其絕滅、恐有相當之困難、因此市衛生科、擬以鴉片公營之收益竭力擴充現有之市立戒烟所對於癮者之救療及其他醫療施設等均加改善、現在之戒烟所僅有收容八十九名之能力、現預算以六萬二千餘元之鉅費爲擴充費、新築樓房增設百五十病床、可以收容患者二百五十名、一般人對於戒烟所之擴充及其將來成果頗爲期待云云、

市立各校 改變名稱

哈爾濱市公署教育科、基於新學制之實行、對於所屬各國民學校及民衆教育館附設之民衆學校、於本年度決定改稱爲正陽南校、太古校、北新校、南馬路校、宋康校、換順校、正陽北校、新城校、建設校、馬家溝校、道裡民衆教育館等十一校、每校招生一班、隨國民學校開學日期同時開校、肄業期間按從前一年制改爲半年制、現在各校已經開始辦理招生手續中云、

哈市區制之實施

三月間或可實現

原案之大綱大體決定

市公署爲愼重研究哈爾濱市區制之實施問題、曾召集各關係機關擧行區制實施準備委員懇談會、其後與警察廳協議之結果、其原案大要如左、

一、全市十區、區之地域大體以現在之警察署管轄地域爲基本、馬家溝一帶(香坊南崗兩署管內)日本人密集地帶特設滿家區一區、

一、區稱即如太平橋內爲太平區、顧鄉屯稱爲顧鄉區、松花署管內稱爲松浦區、經緯署管內稱爲埠頭區、大體如此類推、但尊重從來之地名以便市民之易解、

一、區之下設置甲牌、今後不免有若干之廢合、區域變更、

一、警察廳以一區一警察署之方針、管轄及名稱與區同一以便統制、

一、整理現在十一防護團、順應區制將防護團充分改編、

一、自衛團漸次減員、將來警察充實、至市民之警察意識高揚發達之時廢止、設置市警察之補助機關、

基於以上之大綱、三月間或可實施、市警兩當局對於區之地域着手現地踏查云云、

市民墓地一部完成

市公署衛生科、由去年解氷時即在馬政局種馬場南方約七百米突(中央寺院基點十一基羅)之地點、以二百五十萬平方米突之庬大地域建造近代的公園式之墓地、其后經積極之建築結果、完成總工事六分之一、即康德四年度第一期事業以五萬元建設公園式之墓地是也、現在完成四萬一千七百平方米突、(七十萬坪)三十米突之大道路、十二米突、六米突、四米突之大道路、在墓地之內縱橫設置、在道路之兩側栽植樹木、迨本年陽春之四月、楊樹一齊萌芽、雖云墓地不啻公園也、誠爲哈市市民郊外無上之散步地、市衛生科關於新設墓地使用條例業經決定、目下向中央方面請求裁可中、待中央方面批准後、即可根據該項使用條例使用、此外對於以三萬五千六十五元之鉅費在建設中之火葬場、最近亦將完成、聞其使用料金規定大人十元、小人六元、火葬場內特設有死者之遺族控室、更爲葬儀參列者之便宜計、特設自動車留置場、按大哈爾濱都市計畫之預想將來分設日滿俄鮮人之區域云云、

安鳳蘭嫌貧私逃

再嫁後依然如故

安鳳蘭、年十七歲、賓縣人、於十五歲時、遷媒嫁於姜某之子爲妻、過門後、姜家本係貧寒、時感糊口困難、因此鳳蘭常懷不滿、煩言嘖嘖、意欲與其脫離、奈乏藉口之詞、只得終日愁悶長歎而已、不料不怕無好事就怕無好人、鳳蘭對戶而居之郭氏悍婦、係久慣販賣人口以圖漁利爲生、早已窺知鳳蘭一切隱情、即暗地施展誘騙毒辣手段、蔽使鳳蘭背夫潛逃、尤爲暗中幫忙、並對鳳蘭僞稱其子女均在哈爾濱作事、月間收入頗豐、其子現年僅二十餘歲、倘能作吾兒婦、不但豐衣美食、並大誇哈爾濱都市風光之美麗、若到哈爾濱後、必代製金首飾及何等好衣服、鳳蘭本係鄉中無識之村婦焉能不受這等奸術、豈怕其不墜落圈套、鳳蘭聞悍婦以上之言語、樂得手舞足蹈、信而不疑、遂於去年四月私行逃出、由郭氏暗送至長途汽車站、爲之購得哈爾濱車票、同時告以其子女在哈之居址、該婦仍回家裝好人、豈不知鳳蘭之潛逃乃被其所使也、迨鳳蘭到哈後即照郭氏所告、至道外北九道街門牌四十五號、將郭氏之子郭純祿找着、由此實行同居、儼然夫婦、未幾郭氏亦赶來哈市、同居一處、未久即被鳳蘭識破、知被郭氏所騙、然因人地兩生、未敢遽然發作、惟有乘機會再設方策而已蓋郭純祿係在豆腐坊工人、月間所賺僅不過數元、且年近四十、實非夫婦、誰知郭現因被革無事、典當已空、故與其妹同居一室、其妹丈估衣手藝、亦係貧困生活、郭因無事對鳳蘭日漸虐待、鳳蘭不堪虐待故於二十六日乘家人不備之際、私逃於道外十二道街婦孺救濟所云、

衰老之嗣決解此問題只有現代强壯補劑 勃而興藥片
是調整內分泌 正常化之良葯
勃而興
有意想不到的 卸病遣撲快 是活爾蒙的効力
有意想不到的 頹唐能還少 是活爾蒙的効力
有意想不到的 服後能立子 是活爾蒙的効力
有意想不到的 性○生快感 是活爾蒙的効力

補腎聖葯 勃而興 功用
主治 補腎壯陽 添○益髓 ○精生洩 鞏固機能
少年早婚 房○過度 ○精早○ 陽萎不擧
凡由破身太早、手○爲害、以致○精○精、精冷精清、子嗣缺乏、交換乏味、性○苦悶、生趣索然、腰酸背痛、四肢乏力等症、可急服勃而興藥片立能恢復健康、添精益髓、誠爲補腎第一仙丹也、 ○價目每瓶大洋二元

▲美人嫁於何人▼ ▲美病嫁於何人▼
青年慾火中燒情不自禁愛美人得美病今凱韓氏空前未有之新發明白濁斷根靈藥
▲巧拿淋丸▼ ○能治急慢性淋症 ○能治便白便血 ○能治睪丸發炎 ○能治久醫無效之疚白濁症因內中有三大之聖藥
(一)即純檀香油精 SANTAL (二)沙斐兒 SALOL (三)梅天靈藍 METHYLONE BLUE此三種藥品均有利尿消毒、又合以殺菌滅淋、高貴藥品製造成丸、百醫百效、萬試萬靈、爲各國醫士、臨床用藥皆稱爲最新最妙良方也 每瓶國幣貳圓

以上二種良藥各省各埠中外藥店均有出售
總發行 濱江省 泰華西藥商行

强精補血 精血素
精血素之主要成分
精血素係生精補血葯片根劇最近泌學之研究加以理化學之操作尚取健壯動物體內之生命素及胃液原素膵液原素爲主要成分加以合理之植物性藥品之要素提取其精華而去其糟柏按生理學與醫學藥物學詳加參考而製成此精血之原素是以入人體內頗有添精補血之力强筋壯骨之妙尤能健脾胃而增飲食理腎虧而生殖旺盛於人體爲最需要故此藥出世以來經各大醫學家臨症試用均皆贊許認爲近世之滋補强壯葯也
主治 精血不足 腎虧陽萎 食機不振 以及婦女 神經衰弱 房事無能 面黃枯瘦 久不受孕 週身倦怠 夢遺精 四肢無力 子宮寒涼 精神減少 胃不消化 夜不能眠 赤白帶下
精血素縮小圖式

定價 大盒國幣五元 六盒二十五元 小盒國幣二元七角五分 十二元七角五分
發行所 奉天城內中街 普克德藥行
歡迎各處代理簡章函索寄即
德國政府實驗特許專賣 內分泌物結晶製劑妨極品老

壽爾康
▲會集動植礦物精華於一爐
▲獨樹一幟的世界標準補藥
德國成彌鄧大藥廠監製
壽爾康有改變敗壞舊體質的奇功、
壽爾康有創造活潑新生命的實效、
本劑所含成分、完全適合於人體之需要、故對於男女各體部、均有獨持之效驗、下列十二種、乃本劑之結晶成分、深望各界予以市上同類之藥品作詳切之探討及品評、則壽爾康之功效價值更屬可想而知矣！

德國愛廸那博士新發明
壽爾康之結晶成分及特效！
公開比較 壽爾康之成分超越一切內分泌
B A 盼荷爾蒙(PAN HORMONE) 大腦腺素(CEREBR SICC) 阻止衰老 補腦健神
C 腦神經粹(HYPOPHYSE GLAND) 恢復性腺
E D 攝護腺素(PPOSTAT GLAND) 睪丸素(TESTES SICC) 亢進器官 性官能病
G F 卵巢素(OVARIA SICC) 心臟血素(HAEMOGLOBIN) 補血造血
H 腎上腺素(SUPRARENAL GLAND) 補腎强精
J I 臘雪星(LECTHINE) 浦歐麥(EXTR PUIRA PUAMA) 療虛補損 强壯精神
L K 變質素(EXTR TURN) 維他命(EVITAMIN CE) 改盲體質 繁殖益髓
尚有其他名貴成分因限於篇幅不及備載
壽爾康分男用女用兩種大盒售七元小盒四元男女同價 說明函索郵寄如蒙郵購請至
哈爾濱道外六道街口 柯爾登洋行 經理
代理 ▲大連・華泰・華西▲營口・中西・五洲・▲奉天・五洲・大成・▲安東・瑞祥泰・▲新京・中西・▲吉林・五洲・▲黑龍江・中西・▲鐵嶺・義和堂・▲洮南・和發▲普蘭店・康德・通記・均售

烏鷄白鳳丸 婦科珍品 調經大王
▲廣東製到▼
烏鷄白鳳丸主治 ▲一治婦女經水不調、經閉、血色不正、紫黑成塊、▲一治婦子宮寒冷、帶下白濁、▲一治婦女血虧經閉乾血癆、心跳心忙、咳嗽、服之特別神效、▲一治婦女産後瘀血凝滯、惡露不盡、疼痛難忍、服之特別神效、▲一治婦女夜睡不安、多作惡夢、驚恐成疾、如同邪病、服之特別神效、▲一治婦女面黃肌瘦、少食無眠、四肢痠軟無力、頭迷痛疼、服之特別神效
▲購買烏鷄白鳳丸者注意
烏鷄白鳳丸乃婦科第一老牌聖藥、風行南北遠近馳名、已數百年之久、凡購藥必須認明金鷄富貴商標、記準廣東老舖永安堂之烏鷄白鳳丸、庶不致誤、且此藥經本堂用化學配製成丸、藥丸小而收效大、外用蠟衣容易服用、功效耐久不像密丸子腐敗藥日久生菌而有他害也、每盒二百五十粒、定價洋五元
注意 減價 六扣四十天
因此藥初次到哈特別大減價六扣四十天凡購烏鷄白鳳丸一盒者只收國幣三元購一打者郵費國幣三十元外埠函購不加郵費
滿洲國總經售處哈爾濱道外十五道街 金勃先藥局

烏鷄白鳳膏
貼男子、先天不足、後天虧損、腎經虛弱、夢洩遺精少年早婚、房事過度、下元虛寒、腰膝背痛、精液缺乏、子嗣艱難、腎囊潮濕、夜多小便、白濁淋濇、寒疝氣疝、腎子寒冷、偏墜肚疼、特別效驗、一貼女子經脈不調、月經不准或前或後、經行腹痛、子宮寒冷、赤白帶下、寒血凝滯、久不受孕、久患小產、血少乾癆、崩漏不止、血色紫黑、或如泔水、面黃肌瘦、少食無眠、胸膈脘悶、五心煩熱、產後腹痛惡露不盡、一切血寒、貼之完全、功難盡述、筆難盡述、此外並治男女老幼風寒麻木腰腿背痛、四肢麻痺、半身不遂、腹中積聚均有神效、○定價每貼國幣四圓外埠函購貨款先匯
總經售處 哈爾濱道外中十五道街 金勃先大藥房

特別贈送 買一盒送兩盒
强精・健腦・補腎・扶陽
黃色補丸
黃色補丸 主治先天不足後天虧損五勞七傷房事過度手淫滑精早洩陽萎腎虧遺精乏嗣老年精衰精神困倦頭暈眼花耳鳴心跳夜不安眠凡由腎部所傷腰膝背痛痠軟無力形容枯瘦各症服此藥特別神效常服保腎安神身體健壯健房事快樂補血生精藥性和平男女老幼均可服用補腎扶陽開胃健脾增加飲食强壯身体萬試萬靈今特提出一萬盒作爲贈送之品以昭效力而便推廣定價國幣每盒一元五角送兩盒買半打八元五角贈一打贈送處哈爾濱金勃先藥房
烏鷄白鳳丸黃色補丸代理列後
北京總經售處前外西河沿八十四號三多莊行 奉日站恆濟堂 大連德記全棧 大連華泰藥房 大連德記全棧 吉林東升達 江省德泰盛 新京中興藥房 營口洪春堂 洮南德慶仁 錦州同德居 安東東益增 鳳城東益遠堂

富有滿洲遺風的北京餑餑舖

時代演變幾與點心舖混合

在蕭索的新年前，最顯著的要屬餑餑舖了，從住戶們迎日的歸置神前的供品，月餅，密供，以及種種的點心，和「用零錢裹成禮餑」的饋贈的兌取，每個餑餑舖裏，都有着異常的忙碌，餑餑舖和點心舖是迥然不同的，這裏卻有着一段悠久的歷史意味，京市裏，餑餑舖是一律的金色的雕刻成玲瓏透體的花樣，金匾藍字，除了中間的主區是字號以外，匾額差不多是「滿洲」「餑餑」舖行話稱作「烘爐」，巧妙的匠人們，由於歷代習傳，鐘在精製着滿洲式的餑餑，從中秋節後，開始加緊了他們的工作，一條長方的面案上，七八個工友分配了勻停的工作，按步就緒的操作，從裏明到日落，有時還要開夜工，一隻白灰做的亙爐，火光熊熊的煽着木柴，把大量的餑餑烘熟，但是因了火氣上升，餑餑在下，時常使餑餑半熟，然而，據說，這正是「滿洲餑餑」的遺風，

因了時代的演變，幾乎和點心舖混成一體，滿洲制的餑餑，像白月餅，松花餅，槓子餑餑，光頭餅，拱妙…也漸漸的歸於淘汰，

從前，北京的金圓齋，在城裏各繁盛處所，都有分號，幾百年來，逐漸開閉，現在碩果僅存的沒有幾家，但是從伊息用關字作字號的，儼然的是承襲着滿洲遺風，

點心舖的出品，質料粗劣，味道較差，不過，因了便宜，也足以使人們歡迎，茶湯舖裏的點心，樣式和餑餑相同，其素的點心，自然是從其形像，——茶湯舖多爲回敎人經營，

祭竈的日子，大量的關東糖，在街市間發現，「賽過王」的饋，從塞風的吹襲送入你的耳的賽競祭竈，但是本地自製的糖，——大寒好的——通稱眞正的——關東糖，是有着陂豐滋味燕芽做成，卻要到餑餑舖裏去購買，質料堅，味道甜，完全是江米做成，幾百年來，也是保持着滿洲遺風，同時，也是年關且近的一項好收入呢！

世界珍聞及其他

鬼 究竟有無？

美科學家試驗確有

鬼這個東西，人人雖然沒有見過，但是都對他有很深刻的印像，因爲從幼年時代，就常聽人說到鬼是如何的可怕，甚致於有人以他來恐嚇小孩，現在是科學昌明時代，不迷信有鬼，可是有時又聽朋友說的確是有，並且有人遇到過，那麼我們究竟認爲是有沒有呢？這眞是一個難而有趣的問題，可是幸運得很，居然科學家已用科學方法證實了，

美國有一個科學研究院，三個年近七十歲的老科學家專門研究世界上有名無形的東西，那麼鬼神當然亦在被研究之中，他們最初研究的結果，首先證明了鬼之爲物是無形的，只是一團清氣而已，牠的力量極小，小到不可形容，倘若牠在人的面前走過時，人一揮袖，可以把牠揮到十幾丈外，總而言之牠禁不住外力的波動，這三位科學家雖然得到這個結論，可是仍不滿意，要想實地試驗一次，於是三人約好，如三人中一人先死，其他二人製一電力極小之電流錶，使錶針稍遇外界微小力量，即自旋轉，於是置此錶於一鐵屋中，在生前已約定若一人死後，在第三日某時某分秒令其魂魄來到鐵屋中，將錶針撥動三週，三人如此約定，後一年其三人中一人果死，其他一人如約辦理，第三日在所約定之時間，錶針果轉三週，當時試驗成功，二人欣喜非常，於是在美國各新聞紙及科學雜誌上都披露出來，

字簏中拾舊信封 郵票值金五十萬

巴黎一收字簏之清潔夫，一日在市上收得一字簏中有舊信一封，上黏拿破崙紀念郵票，清潔夫之友人，爲一郵迷，見之驚爲罕物，售於巴黎之集郵家，得資五十萬佛郎，蓋此郵票爲全世界僅存之三枚，上有拿破崙親筆簽字，可值百萬佛郎，從此清潔夫一變而爲大富翁，其友亦得酬資十萬佛郎，

女子怎樣能好看 創立美人敎習所

紐約最近出來一處美人敎習所，該所的校長名叫着巽穆斯道芝，是一個摸特兒底權威者，專門傳授凡爲美人要素之姿勢，走法，與裝扮的三種秘訣，聽說以外還敎些關於改正胸臀部部美觀之運動方法及炊事方法等，敎習期間是六個星期，在這期間，每天所敎的全部是些成爲美人的方法，據說，凡由該校修業出來的人，那一定能成個完全的美人，

西堤

隄外春流界稻田，隄邊鷗鷺淨娟娟，風烟里畔千條柳，十里松陰到玉泉，——王士禎西堤詩——

到頤和園去逛過的人幾乎沒有一個不知道西堤的，不錯，西堤有銅牛，西堤有御碑，西堤有響水閘，西堤有十七孔橋西堤有…可是爲什麽硬把東堤叫西堤呢？

珂雪齋集西山十記裡，曾提到這個地方，他是這樣說的，『…過響水閘，聽水聲汩汩，至龍潭堤，樹益茂，水益闊，是爲西湖也，每至盛夏之月，芙蓉十里如錦，香風芬馥，士女駢闐，臨流泛觴，最爲勝處矣，』作者是明萬曆丙辰進士，所言龍潭堤是否即現在西堤尙屬疑問，但至少我們可以相信那時的昆明湖（即西湖）已經很惹人注意了，

清沈德潛先生，有西堤散步詩，

左帶平田右帶湖，晴虹一路繞孤蒲，波間柳影疏兼密，雲際山容有忽無，遺臭豐碑舊閣竪，煎茶古寺老浮圖，閑遊宛似蘇堤畔，欲向橋邊問酒罏，

若按乾隆的東堤詩，則是以前確有西堤之名，但何以稱爲東堤卻沒有明白指出來，若照沈德潛之詩看來，則彼之所謂西堤仍是現在的東堤，也便是乾隆所稱的東堤，不然又怎會左帶平田右帶湖呢？

劉格庵先生在帝京景物略裏也會有關於西堤的記載，

『水從高梁橋而又要縈入乎偶然之中…水底偶平不平而聲以鳴不鳴…過橋水亦已深偶得濱衍遂湖焉，界之長堤湖在堤南，堤則北，稻田豆場在堤北，堤則南，曰西堤者，城西堤也，……』

我覺得最値得注意的，便是現在的西堤，是不是他們所指的西堤？若按珂雪齋所說的則不獨與沈德潛以及乾隆之提詩極相吻合，即與現在西堤地位比較起來，也有極相似的地方，但他們卻都沒有說出何以稱爲西堤的理由，劉格菴先生雖然說明了『因在城之西，故名西堤』，但據上下文看來，其所指者，與現在西堤之位置，完全不符，按他所說的方向想來，這條堤應當是東西方向，而絕對沒有南北的理由，然而現在頤和園內祗有數條南北方向的長堤，而無任何一條南堤或北堤了！

燕市賣貨聲

北京爲近代首都，風氣民情，在在特殊，『京話』『京戲』，早已通行全國矣！即市間叫賣小販，『吆喝』貨聲，亦爲獨具一格者！蓋其聲調，清脆幽雅，或凄涼慘淡，抑揚頓挫，婉轉動人！尤以應時各貨『吆喝』腔調，更能耐人聽者！每見一種小販，徜徉街頭，伸手按耳，引吭吆喝，雖不響入雲霄，亦可繞樑半日！於是姊携弟，母負兒，爭相照顧，利市豈只三倍哉！至其『吆喝』也，往往賣某貨，而不『吆喝』某貨，另以形容詞代之，如賣白菽而『吆喝』『鍋底咧…栗子味兒…』賣蘿蔔而『吆喝』、『賽梨咧…辣拉換…』此種具有謎語性貨聲，頗堪尋味！但非久居都門者，不能懂也！其餘吆喝貨聲，亦有聞之饞趣者，如賣扒糕的『筋豈酸辣咧…』『大盌來…一大盌咧…兩塊咧！』賣元宵的，『浸透來…化透來…桂花…元宵！』賣花生的『落花生咧…芝蔴醬的味兒來…脆皺兒的落花生吹！』賣猪頭肉的『炸麵筋…肉…』賣海棠的『大海棠咧…樹上熟兒的…山楂糕的味兒咧！』賣莞豆黃的『莞豈黃兒咧…好大的塊兒來…小棗兒…莞豆的來！』賣饅頭的『棋餅來…鍋頭…羊肉餡的…包子！』此外如賣菜的，賣糖的，賣燒餅麻花的，均有清脆吆喝貨聲，婉婉有韻！另有一種小販，並不吆喝，只用相當喇器聲音，竟可代表所賣某貨者，如賣炭『搖鼓』賣線『搖鈴』賣油『打梆子』磨刀『吹喇叭』賣涼貨『冰盞兒』…亦甚節奏有序！至如『小鑼兒』『竹板兒』『打喚頭』『吹鎖吶』皆各獨彈一調也，

屠蘇酒 萬壽菜

古人有元旦飲『屠蘇酒』之說，相傳始自醫聖孫思邈，除夕日孫思邈授里人藥，令投浸井中，於元旦晨汲水置酒內飲之，不病疫厲，名曰『屠蘇酒』，惟所授爲何藥，則無考，

舊時京師有數種飲食品，一曰『萬壽菜』，乃盛夏野生之蘼繩菜（馬齒莧也），於中伏時聯根掘出，洗極淨，再以沸水泡沖之，晒烈日下，待極乾，以紙包藏之，懸陰地透風處，至新正用沸水泡片刻，則乾如柴草之蘼繩菜，柔輭如新綠，名曰『萬壽菜』，撿少許白糖醃之，攙兌少許白醬油，以佐酒，可當甜醬菜，若鹽醃之，和以香油，醋，各少許，則味較饞菜更佳，若能加入少許鮮王瓜絲，芹菜條，則淸香更奇絕，上述爲文吃法，若武吃則萬壽菜餃，不論猪羊肉或素拌，則味更新鮮，相傳宮內即有此食物，若搾萬壽菜之綠汁，滴江米甜酒內，則淡綠如茵陳，名『萬壽米酒』，蓋萬壽菜能避瘟，清積熱，降痰舒血液也，又元旦日將鴨梨去皮，切成絲，與鮮王瓜絲，白糖合拌之則香味似羊角蜜，（香瓜）又鮮佛手，大松仁，鮮梅花，三者沃雪烹之，名曰三清茶，此清宮尙茶房專備新正菓飣茶宴用者也，

德國新發明的「無水活魚器」

魚類生長水中，出水則死因，魚出水後，魚腮乾燥，不能鼓動呼吸所致，德國惠尼耳氏，嗜食鮮魚，苦魚之出水後即死而異味，乃詳細研究魚之致死之因，始知魚腮表面苟能水分不絕，雖出水亦可生存多日，於是發明一種無水活魚器，其法以木箱一只，視魚之多少，加設隔板若干，每間之底，舖以五分厚之布，飽浸以水，乾則復加，其下供給以酸素，置魚於布上，魚腮可時常濕潤而能鼓動呼吸，雖經三四日之時間魚仍活潑如常，不致立死，

吳子玉將軍 爲鄉梓造福

擔任山東同鄉救濟會長

北京函云，山東同鄉聯合救濟會開會，討論組紓及人選問題，經決定設會長一人副會長二人，常務理事二十人，候補常務理事五人，設總務，救濟，調查，宣傳四股每股各設主任一人，副主任二人，均由會長決派之，會長推吳佩孚氏任之，副會長推寇英傑，冷家驥任之，常務理事，京方由鄒泉蓀，冷家驥，宋介，崔麟臺，等十人任之，津方由寇英傑，勞之常，方永昌，駱武唐，岳甫等十人任之，候補常務理事由賈韮蓀等五人任之，旋即散會，會後即推代表鄒泉蓀等謁吳勸駕，報告開會情形，並敦促吳氏早日就任會長職云，

犬在巴黎 佔世界第一位

被稱爲世界的花都——法國首都巴黎，想不到『狗』比任何一國的都市還要多，

根據巴黎市政當局的戶口調查，發現巴黎共有六萬三千四百四十六條狗，這些狗，無論什麼樣子，什麼顏色甚至於什麼體格，無不包羅萬象，件件俱全，也可以說在巴黎，差不多每家都豢養一條狗，看起來，犬在巴黎之多，佔世界第一，在一九三二年的當兒，巴黎市政當局，爲了犬的問題，曾經加以限制到六千零三十二條狗的數目，並且把街上捕獲的野犬，因禁了六千七百五十四條，後來又經過試驗的結果，其中有五千七百七十條狗的性質，是很馴良，而准其自由活動外，其餘的也一併的囚禁起來了，

招募滿系職員廣告

一、採用人員 男子雇員 十名 翻譯 二名 打字員 一名
一、資格及年齡 務須有中等學校以上畢業程度而通曉日語者年齡自十八歲至二十七八歲
一、薪俸 面談決定
一、考試日期及地點 二月五日 瀋陽縣公署
一、採用官署 熱河圍場縣公署
一、備考 應募者在考試當日須携帶履歷書及鋼筆墨水於晨十時以前至瀋陽縣公署庶務科以便考試

奉天 協和日語學院招生【原名奉天市公署協和日語學院】

級別 高級部限初中畢業 初級部 補習科 限高小畢業
學額 高級部二級各六十名 初級部二級各六十名 補習科一級六十名
報名 自一月五日起至二月八日止
考試 二月九日
開學 二月十日
宿舍 本校爲遠道學生便利計備有宿舍
校址 奉天市工業區五馬路南三街
備有詳細簡章函索附郵票四分即寄

奉天電報學校招生

資格 本科（中學卒業者）豫科（高小卒業者）
報名 即日起至康德五年一月底止
額數 各科兩級每級五十名
待遇 卒業介紹滿洲國內各鐵路局車站充任電報員
食宿 本校備有膳食及宿舍
校址 奉天大南邊門裡
附有詳細簡章索閱付四分郵票便寄

協和學院插班生招生

一、名額 初中二年三年 高中二年三年 各若干名
二、報名 二月六日止
三、考試期日 二月七日八日
四、考試科目 初中部 高中部 國文、日文、數學、口頭試問
欲知詳細附郵票二分函索即寄
校址奉天市大北邊門外中央馬路
滿洲帝國協和會 協和學校 電話四、三九一五

日語敎授 日滿書院招生 新班開學 二月十五日

第一學期（初學者）
第二學期（四個月以上修學者）
第三學期（八個月以上修學者）
高等科前期（一個年以上修學者）
地址 奉天大西門裡瀋陽縣胡同電(四)三三四六番
簡章 函索即寄插班隨時入學

奉天 日語學院女校招生

科別 專修科、高級科、各科插班
數額 各科均六十名插班生十名
資格 專修科須有中等學校程度高級科須日語學校一年以上之程度者
報名 一月廿四日起至二月八日爲止另有詳章函索附郵二分

奉天 漢英打字學校招生 原名華英打字學校

開校 陽曆二月十日外埠生須先一日到校
學址 奉天大北邊門外中央馬路
課程 日滿英打字，日語英文繕記、公文、草書、修理印刷
資格 高小卒業限十六歲以上之女子不分種族
畢業 普通班四個月 速成班二個月本校代介紹職業
入學 由一月五日起隨到隨收單級敎授
新址 奉天大南門裏工部衙門胡同
備有女生宿舍 簡章函索附郵票二分
本校代打各界文件潤格低廉並代爲介紹打字員

新式簿記招通信學員

人非有專門學術不易在社會上立足欲學急於需要之專門學術又因維持現在的環境和職務而又不能離身惟有投入本會函授部學得新式簿記爲最好良機因爲通信敎授第一不拘時間第二不礙正業詳細章程請附郵票四分寄交新京中央郵政局私書函箱第八四號本會收即寄（通信時務將回信地址詳細寫明）
駐京大連銀行簿記講習會函授部啓

奉天 市濟民女子國民高等學院招生

科別 家事裁縫科 國民高等科 國民普通科
資格 各科均收高小卒業者
額數 每級五十名 舊制編級生十名
報名 康德五年一月十日起二月十日止
考試 二月十一日十二日
開學 二月十三日
校址 奉天市大北關孫督軍公館東院備有膳食寢室

英語敎授

由西人加斯達氏擔任功課
日班：自上午八時至下午二時之間
夜班：自下午五時至晚九時之間
外有打字一科
奉天日站浪速通旋町北頭十一番

奉天崇文館補習招生

資格 甲班 初中肄業 乙班 高小畢業
額數 每班四十名
課程 甲班 代數幾何日語國文 乙班 算術日語國文
報名 即日起至康德五年二月廿日止開學通知
館址 奉天大南門裏路西樓房
附設專門補習班 敎學 國文 英文 日語 珠算
簡章函索附郵票四分

新京中央日語學院招生

科別 高級科 中級科 初級科
數額 高級六十名中級六十名初級一百二十名 每級插班生二十名
報名 自一月十七日起至二月十二日止
考試 二月十二日（外埠學生有證書者免試）
校址 新京二道河子安樂大馬路
另有詳章函索附郵票二分

敬送 遺〇早〇（盛）健忘不孕 腎虧腦弱 古宮秘方
並贈 治瘋骨痛驗方
照方配服能使精神強固思想靈敏容顏美潤神效驚人治愈千萬莫不稱奇者有來函證明各界欲索剪報函索即寄
上海法界白爾部路太和里五十三號 中國腎腦病院啓

時計修善

不惜重資聘請良師認眞修理保修半年快慢不準無故停擺內部並無損壞期內免費修理倘若自己不愼撥撞碰壞機械受傷塵土毛漬油泥停滯等病一概不在保修之例工資另議
忠誠無欺 【唱機零件鋼針】
專修鐘表唱機眼鏡
【寶石針音頭片】 保險準確
奉天大西關大街大井沿路北
（鐘錶附屬）美利時計修理部（一概俱全）

俄僑私立第二齒科專門學校招收男女新生廣告

本校爲養成滿人牙醫技術人才起見聘有滿外醫生分担敎授來者另有詳章（附郵二分即寄）畢業發給証書附設專門治療牙病室以應學生見習 報名處哈爾濱道裏石頭道街雙合盛樓上一一九號

寧安縣公署佈告 第一三三號寧內行第三二八號

爲佈告事案查關於本縣移民用地照之件日止業經通令佈告並刊登報紙各在案其能將地照遵限呈驗者固屬不少而意存觀望延不提出者亦居多數茲爲注重民權起見特將申報期限展至康德五年二月十五日凡持有左列移民地區內地照各戶務希在此期內一律查照以前辦法將地照呈驗提交勿再延誤致失利權是爲切要此佈

康德五年一月 日
寧安縣長 袁怡隴

計開

一、滿洲拓植公社買收區域
第二區 臥龍屯保，臥龍甲，二道溝甲，黃家子甲，腰三家子甲，拉叭屯甲，干溝子甲，蘭崗甲，西崗榆樹林子保，東三家子甲，八家子甲，碾成溝甲，盧家屯保，全部及第二區無住地帶
第三區 渤海保，阿堡河子甲，西荒地甲，下村甲，胡家溝甲，七間房甲
第四區 上馬河保，全部及無住地帶，新安保，密江甲，楊木林甲，及以西無住地帶，海浪保，海浪甲，敖東甲，藍旗甲，牡丹甲，及以西無住地帶
第五區 磨刀石保全部及無住地帶
第六區 五河林保，北甸甲，五道崗甲，馬橋河甲，及無住地帶，（圖佳線以東）
第七區 沙蘭鎮保全部及無住地帶
第九區 鏡泊湖保全部及無住地帶

二、滿鮮拓植股份有限公司買收區域
1、第八區道林地區一帶
2、第五區敖頭北溝地區一帶
3、第五區顏家屯地區一帶
4、第五區林家房身地區一帶以上

冰菓 大人的暢銷

一夏純利益參千圓
存庫豐富 立時按裝
國益冷凍機（年產一千五百架 日本第一之）
奉贈目錄
冰果

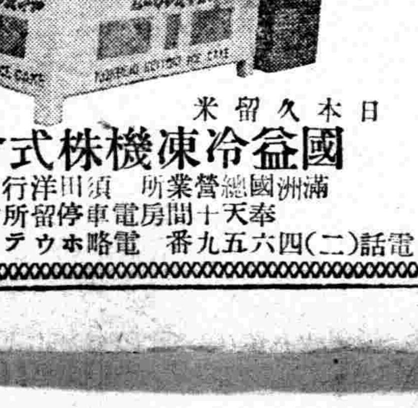

日本久留米 國益冷凍機株式會社
滿洲國總營業所 須田洋行
奉天十間房電車停留所前
電話(二)四六五九番 電略ホウテン『コクエキ』

入院應需

永井改 長井醫院
皮膚科、性病科 泌尿、生殖器科 肛門病 光線科 外科 一般
奉天琴平町八
電話 二九二五 二九〇四 長六

最優良 膠皮輪馬車 製造販賣(總)

部分零件 規格統一
軸承部分 防水防塵
新案特許 中請呈在
備元置裝

每年注油一次
因大量生產 故價格低廉
故障無絕

奉天富士町六番地
哈喇洋行
電話長【3】三四四七 【3】三三三九

家庭醫學

從嘈囃甚至胃癌
小心胃酸過多症

胃病裡頭最多的胃酸過多症、是因貪飲貪食、常吃肉類、或刺戟性食品而起。尤在中年人多見的疾病。酸水反口、胸痞嘈囃、每飯後二三小時、心口部作痛、

食物進胃　痛疼便止

餓而復痛、這就是胃酸過多症的特徵。諸多症狀裡頭可居代表地位的嘈囃一症、是怎樣發生的呢。原來胃臟每接收食品、便開始胃液的(消化液)分泌。這種分泌機能倘如反常、胃液的酸度便見增減、酸度過濃、則刺戟胃壁、使有嘈囃之感。此症如放任不理、則胃壁漸々溶解而生糜爛、甚至吐血、更可怕的是往々以至

胃潰瘍或胃癌

至於嘈囃症的調理法、一般人習用重曹劑、藥房所勸的也多是阿路卡里劑的重炭酸蘇打。重曹的確有中和胃酸的作用、而於服用當初、嘈囃的感覺自然解消。但是重曹、在体內

最易分解　發生炭氣

這種炭氣又復刺戟胃壁而促進胃酸的分泌、所以可說是越用重曹越促嘈囃。最近有複合黑菲菌劑『若素』、是和重曹等祇能暫効一症的化學藥劑不同、而直接作用於胃壁細胞、使之恢復正常的狀態。換句話說、是對衰弱中的胃肌細胞、賦與新鮮的活力、使那反常的

胃肌細胞　恢復正常

故本劑對於胃腸病的効果非常廣汎、例如胃酸過多症患者如服用之、則胃液的分泌機能爲之調整、酸度恢復正常、於是嘈囃自可解消。又胃潰瘍的人如服用本劑、則潰瘍面的細胞漸見新生、痛疼無形消退。且本劑因爲具有促進消化作用、既沒有如化學製劑般的副作用、又連用也不成習慣、所以腸胃病者、莫不喜用。

吐乳的調理
宜把若素混乳投給

嬰兒的吐乳、有溢乳和吐乳的分別。溢乳是因給乳過多而起、並不是疾病的問題。所以如給乳分量謹愼、溢乳自可停止。吐乳是因消化不良、乳兒脚氣、感冒等疾病而起的、則尤須注意。因消化不良而吐乳的時候、哺乳後移時作嘔、吐出之乳混入粘液或膽汁、又往往作惡臭的下痢。其他如患有乳兒脚氣的時候、除吐乳外且排出綠便。對於因病吐乳的嬰兒把『若素』分碎混乳投給尤有効果、因爲吐乳的原因即係消化不良或乳兒脚氣等、由是而得輕快所以吐乳症自然消去。

胃弱的徹底療法
食養生和生物藥的利用

胃弱是因胃肌弛緩、失掉韌性、食物的推進力減退而起的疾病、發病的經過多由慢性、至於症狀、饑也不能多吃、俗叫食滯胸痞、是本病的特徵。此外如用指頭輕打、便作水振響等又是了。病情更加進步、則

食慾不振、時作噯氣、又伴頑固便秘。至於調理法、則食餌、加以十分的注意、魚類宜用淡白的、務忌油膩的肉類、鹹魚等、次之節減飯量、而把三頓飯量分五六回吃、水分務加限制、每日至多五六合爲止、如有

便秘症、與其服用下劑、寧可攝用牛乳、青菜、鮮果、蜂蜜等倒好。關於藥餌、則向來習用的都是對症療法、即對胃酸過多症、則投給對便祕則投給利劑等々、祇有暫効而難獲痊癒的、但至於黑菲菌劑『若素』、則既以溯源救治爲目的而製成的生物藥劑、故能賦給腸胃已衰細胞、以新鮮的

活力使其機能歸復正常、結果胃肌恢復韌性、胸痞、噯氣等症自然解消一空、腸管恢復正常的蠕動、因而大便自然整順、如此一藥而兼種々胃腸藥而且効果卓著、尤堪驚人、誠是理想的胃病原因療法藥啦。『若素』、錠劑携帶用小瓶五角(日金)、三百錠瓶(約一個月量)一元六角、一千錠瓶五元、另有粉末『若素』一月份一元六角、總發行所日本東京市芝公園十一号地『榮養與育兒之會』(振替東京一七〇〇番)本地著名藥房亦皆有出售。

慢性腸胃病的
衰弱・盜汗・動悸
(哈埠)　高德潤

鄙人於客歲八月、因飲食不愼而傷腸胃矣。但在該時祇經一個月許之治療而能痊癒。然而、及至涼秋十月、食慾大進、肆加飯量因之腸胃又復受傷、痛苦難堪、故不得已而赴醫院受診結果、判爲胃腸加答兒。嗣後、雖經他人介紹、服用種々腸胃藥或强壯劑、然毫不見効、齒間病勢愈劇、憂悶愈加、身心頓受打擊、衰弱之狀、每日甚一日、顏面頓呈蒼白、早起後、盜汗粘身、頗不舒服、加之步行良久、心跳爲難、如此遷延日久、病成慢性矣。及至冬天、某日敝友來舍探病時、談及『若素』之奇効、尹本自己之体驗、厲聲推奬。由是、余亦擬購一大瓶、以視其結果如何然在繼續服用十個月之中病患完全一變、而向快方令人驚喜矣。向有之盜汗、竟見平息、食慾源々增進、夜得安眠、鄙人由是得力、依然繼續服用、及至現在、舊病完全消滅顏面亦呈紅潤也。

代替母乳助嬰健康衛生施設乳界稱王

森永牛奶粉

爽快

任人不堪之頭痛並牙痛、一服哈郎止痛片豁然如失、立即痊癒、眞覺爽快之感、其効果之適切、凡服用者、莫不感歎、所謂百發百中、可爲哈郎止痛片獨占之名詞、誠不謬也

効能藥

頭痛　牙痛　眼痛　腰痛　神經痛　筋骨痛　感冒　外傷　痛者服用最有奇効藥

價　每瓶三角　每打三圓

各處大藥房均有代售就近採買爲荷

批發處　大連山縣通九十八番地　順和公司

裝璜精巧　運用靈便

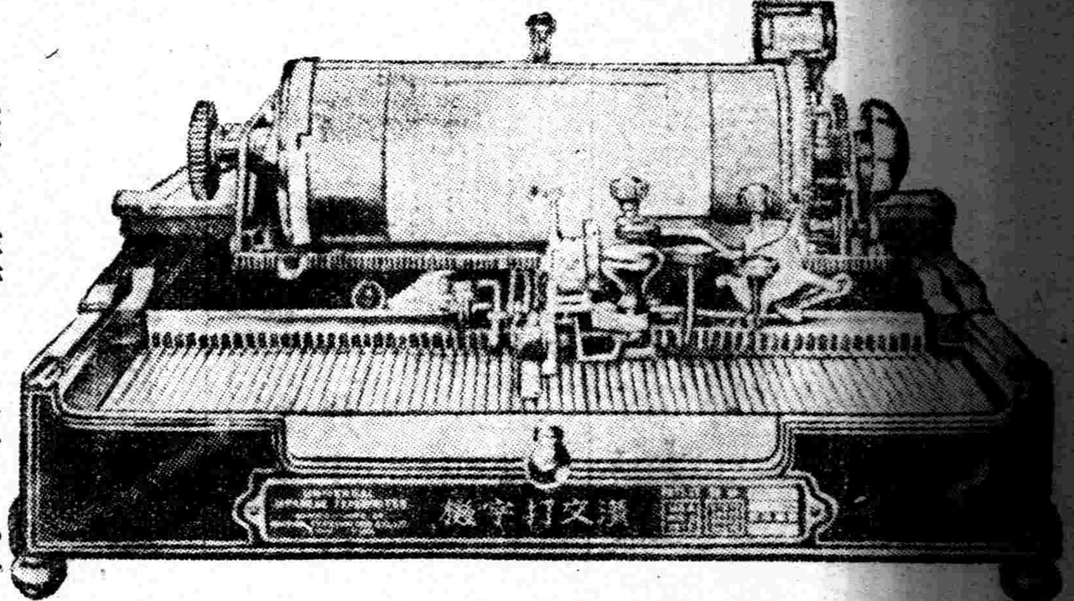

機構堅牢　價格低廉

縱橫自在　漢文打字機
日文歐文併用

現代事務室中之大問題

時代演進、事務繁增、各種事業之競爭、亦日加劇烈、舉凡公文信件之傳遞記錄、要以敏捷明瞭、方不致步人後塵、惟是舊日之人工謄寫其能率之微弱、乃成今日事務上一大問題焉、且漢文字體繁異、果秉筆毫一點一畫濡之繕寫、求其字瑞行整、已非易致、再冀敏捷、決非可能、今欲達此目的、舍用

漢文打字機

外、別無途徑、敝公司創製之最新式漢文打字機、即爲解決此問題之利器也、本機構造堅固完備動作靈敏適用、與西文打字機其同等功用

購買一架陳列廳前生輝滿室置諸案頭便利非常徒爲裝飾之品誠文明之利器也一架能代三名書記並每分鐘打五十餘字近來各官廳機關銀行會社商會學堂文人學士購用者紛至沓來如蒙光臨不勝歡迎之至

本公司現有專門打字員待聘如有需用此項人材者請與本公司接洽可也

×漢日歐文併用打字機之特徵×

一、構造堅固經久耐用
二、長短捲紙筒能隨時任意撤換
三、縱橫打字俱備
四、横打字時若欲退回原位置備有戾鈕按之即得
五、縱橫打字之間隔及插入日文歐文或數目字等均可隨意變換
六、打字時可隨意畫線
七、打字位置極爲準確自動進行無反動舛錯之弊打字速度極快
八、機構鋼字文字盤等均極堅固可保永久使用

漢文打字機製造公司

本社　大連市山縣通一〇五

支店　[illegible]

出張所　[illegible]

東京代理店　[illegible]

錦州市各區長 人選內定將發表

【錦州】在設備中之錦州市各區區長、業於三日內定如左、近日即將發表、

錦華區　池田知賀良
正陽區　千葉胤信
向陽區　坂本延
協和區　趙香圃
城內區　那詠芝
東關區　靖輔臣
北關區　張桂林
西關區　張秀峯
紫明區　張漢轍
南山區　哲春迎
小嶺區　任春華
大嶺區　池義霖

訓令管煙違章所

【西豐】茲經行政兼教育科長鍾秀琦、派科員韓盛世、田立恆將城鎭管煙所、接收清楚、開始業務、應招該所主任會議一切、曹縣長訓令、遵章營業不准循情、查有違者、撤懲不貸云、

[illegible]擊斃十七名、負傷多數、第三團、覆滅山寨五處、鹵獲小槍五支、又駐屯〇〇地之國軍步兵〇〇團、與布軍〇〇部隊聯合擊隊、於一月十八日、於黑龍江中島、擊滅抗日共匪王連長以下五十餘名、覆滅山寨三處、鹵獲大槍四支、並子彈一百五十九粒、並食糧多數、李司令官、當予表彰、以資鼓勵云、

各保指導員 強化培養

【三江】樺川縣公署、爲實施保甲制度、於康德三年起、設立公民訓練所、造就優秀公民、第一二兩期畢業之公民各爲廿五名、盡數委派各保各甲、充任指導員、按照所學課業、依遵保甲規程、改善四鄉保甲、二載以來、地方明朗、收益頗著、茲爲提高訓練、強化培養、定於二月七日起經過二週間、開催指導員講習會、所講科目、一、會計事務傳習、二、一般事務訓練、三、精神強化教練、四、王道建國精神澈底了解、各保指導員、定於三月五日集齊云、

袁科長年防週密

【西豐】縣公署、警務科長袁作魁氏、學武兼優、作事精明、自慶舊歷新年、語誡城內各警長等、保護治安外、通令各區警察署長等、竭力進職、保護年防、以重公安、若該科長甚重公務、眞可謂人民之保障云、

國軍覆滅悍匪山寨

【三江】三江地區警備司令部、所屬駐屯〇〇地騎兵第〇〇團團長以下〇〇〇名、於實淸樺川縣境大榛子溝附近、遭遇抗日第四軍李延平匪賊八十餘名〇〇團長率領部下、於積雪沒脛之險途、急行包圍、三

木牲屠三稅豁免

【西豐】縣稅局奉到豁免木稅、牲畜稅、屠宰稅、三者由康德五年一月一日停止徵收、案奉經濟部爲減輕人民担負、王道政治、以愛民爲本、該局長當即佈告俾衆週知一體遵照

爲肅正全省治安 省署全體職員周洽會議

【三江】三江省公署、前爲肅正三江全省治安、曾於一月中間、連席招開各縣副縣長及警務股長、並中央治安部要員治安維持會議、茲聞于省長、松田次長、期使全署職員、群策群力、全體努力職責、而達成肅正實蹟、於一月廿五六兩日、又開催全署職員維持治安會議、由林參事官主催先說明康德五年度、本省治安肅正計劃、及其綱要、並其方針、廿五日午前九時半至十一時半、爲日系職員二班會議、廿六日午後一時至三時、爲滿系職員二班會議云、

借貸未遂持刀殺人

【新城子】瀋陽縣屬八區界內小楊河村住戶王興周、原以務農爲業、家道尙稱小康、茲有該村無賴李芳元、係王興周親小舅、平時常向王興周借要款不付還、於舊十二月二十八日求借未允、奴氣難消、當即持刀猛力向王興周胸前連扎數刀、彼時臥地不起、次日因傷勢過重、立即殞命、凶犯當場就獲、押送警所、査王興周與李芳元本屬至親、因此微末之事、致刀殺至死、實屬萬惡已極、法不容誅矣、

新計量器滿商承銷

【三江】中央產業部權度局於康德元年、公佈新制度量衡器械、通令全國換用、已收顯著功效、頃聞同部權度檢定所爲全國計量器械、普遍更新、又新造計壓器、浮秤、体溫表電氣計器、以上四種、限工商電業應用、又爲官公署應用、爲便分銷、於省市要鎭、設立包銷處、佳市度量衡販賣人、爲同順義粮商、既有新器專賣之許可、此項計量器械、三江省公署援照成例、准許該滿商同順義包銷、並訂立契約云、

下令嚴拿賭博

【海城】本縣警務科長太田淸作氏、以吾國習慣、每逢古歷正月、無論商民、率以賭博作消遣、荒時廢業、莫此爲甚、因此特令各區署長、着將飭所屬、嚴拿賭博、開此項訓令、業已發出矣、

獲匪首並得槍彈

【西安】西安縣公署警務科司法股長隋韓五、聞有匪人等在北門外炭礦一帶藏匿、令該股科員警尉高元善、王天榮、警尉補鶴田舜夫、李增宏、警長宋景周等前往搜索、於一月念五日在炭礦就近■獲匪首于連海一名、報字海樂、得獲小鎗一支、子彈一粒、並在同時捕獲李世才、李純葉等二人、其中誰曾爲匪、抑係嫌疑、正在訊問中、但是于連海確係匪首、久在縣境內與匪夥搶掠、已供認不諱亦有槍彈爲其鐵証云

友軍在三道崗 勦滅匪首師長

【三江】時交夏歷年末、金融緊迫、甚囂塵上、四鄉搶劫架貨之事、間而有之、共匪流賊、亦因時蠢動、駐佳友軍司令部、於近臘月間、分派大軍出動富錦撫遠綏濱一帶、遊擊痛剿、於該縣三道崗地方、友軍〇〇部隊、發現有悍匪王師長、双龍、九州等合流匪壹百五十餘名、友軍迎頭痛擊、經過二小時、匪受重創、計斃廿五名、斃馬廿四、又得大槍十餘支、小槍七八支、彈藥甚多現友軍分兵三路追剿餘党殘匪

開催弘報員講習會

【三江】中央政府當局、爲統制全國新聞事業、客冬於新京招開全國弘報講習會、彼時三江省公署、委派日滿要員三人參加講習、現已返省、依照所講綱要、與現在重大時局下之使命、應使全省十四縣公署當局、及弘報員並省垣附近弘報要員實地奉行職責、並應澈底訓練、茲定於二月十五六七三天、在省署內開催弘報要員講習會、討論進行工作之要項、屆時各報分社駐佳記者、亦有出席講習之招請云、

度新年舊習難除

【西豐】縣境原係香園場、經光緒皇帝、恩施貧衆開放、迄今卅餘年矣、所有五方來此之人民、由貧至豐刻已發財、所度舊曆新年、極其興盛、燃放炸炮、群齊拜年、皆稱發財語、商民閉戶、高脚、龍燈、秧歌、滿街玩耍、最繁盛之處爲猴石廟前、每屆新正初一日至十五日、一般紅男綠女燒香者頗多、小販獲利甚厚、如此之舊習、千百年已難除矣、

安東大火周年祭 哭聲盈耳倍淒慘

【安東】光陰迅速、彈指間已一度寒暑、回憶一年前滿洲舞台發生大火災、造成多數遭難者、爲狀之慘、至今尤令人黯然神傷、本市各罹災者家族爲屆一週年祭辰、於日前一日即舊正初三日、各男婦老幼、携帶香紙、群集滿洲舞台之燒跡、焚香化紙、紙灰飛揚、哭聲入耳、聞之不覺酸鼻、一時該處頓現一種愁慘之景象云、

省縣要員公畢歸來

【三江】三江省公署實業廳、前於一月廿日奉中央產業部電令、開催第二期產業五年計劃、令本省將康德五年度產業開發之綱要、並全年預算之編制、限實業廳長晉長會議、省署以新任廳長、尙未蒞臨、乃令殖業科長楊耀粱代表出席、近已公畢、於卅日搭機返佳、又樺川縣公署、爲講習新學制、前遴派教育科員周虞賓、校長孔繁生二人、赴各鎭實地講授、茲以年關、於廿九日歸縣云、

擊潰紅匪 治安隊與日軍協力

【樺甸】第二軍管區所屬樺甸治安隊第〇連劉少尉以下〇〇名與日軍〇〇部隊〇〇名、協力掃蕩萬兩河東北岔以東地區、在萬兩河東南約六杆七二六高地東北約一杆附近、與紅軍匪約十名遭遇、交戰三十分將匪擊向東方潰逃去訖、是役我方、無恙、鹵獲小槍一、同彈二五、救回人票三名、匪方遺棄屍體二具云、

零賣所正式市營

【三江】中央政府、斷禁鴉片之令頒布後、全國鴉片零賣所、移歸官營、迭誌本報、由一月一日起、在市者、歸市公署接收、居縣內者歸公署接收、佳市之九家零賣所、以市公署成立、當歸市辦、但市公署新事成立、諸待建設、以時間不及、乃延長一月、定於二月一日實行接收、茲者爲期已到、市署當派陳訪製煙所主任、親赴各零賣所、檢點煙具帳簿、人事、及舖墊等項、即於二月一日、實行移歸市營云、

監守自盜 郵差窃去滙欵

【安東】原籍奉天省新民縣現住安東市南一條通三丁目居住之郵政局配達夫楊河福『二一』、於一月十七日、向市內朝陽街李賓惠家、送達二十圓小滙票三枚竟將本人之印鑑盜用、現金換出、僞爲特別賞與金、而交付其家人、又於一月二十四日、市內興隆街宋鄭氏送達之信件中、知其中有現金五十圓、遂私自抽取、旋爲安東警察廳員探知、遂即逮捕、警察廳爲對一般從業員之警戒以違章盜用詐欺窃罪、於三日送往檢察廳、

西安春節聲中 社會花絮

【西安】西安縣雖非新京奉天之通都大邑、但因交通便利、礦業繁興、較之鄰封各縣、商民稠密、產業豐盈、洵東邊之重要而富庶的縣份、茲屆春節聲中、所有社會之冗繁以及民俗之習慣、實見錄要、亦觀風採俗者所樂聞也、新年已過、官府對於舊年均抱極力改革意旨、所有虛禮廢止、不准餽送、在郵局方面觀察、凡服務公家者、確無所謂賀年片以及問候等等的瑣事、在革新的趣旨中、可見一斑矣、警察責任者、因保衛人民、維持治安、其勤務責任、較之平時特別嚴重、如防匪防窃防火防災、晝夜逡巡、以不眠不休之精神、殫盡保衛安寧之天職、學界因在寒假期間、對於春節無甚關係、行政司法兩界、因一般人民習慣、均作長時間之休息、其於春節中、亦不得不作三二日之休息、最忙碌者爲商工界、在新年期間、不過照例換賬、於其他種種無甚特異、迨至舊年關中如人民買實繁忙、清理賬目、索還債欵、一切的一切、較之平日忙碌曷止三倍、農民於新年中、正值收穫完竣、打場賣粮清還積欠、總使令彼休息、亦不舍其黃金時日、一至舊年農忙竣事、粮石柴草均可賣錢、循之舊俗彼可作長日休息、而在錢財方面、亦甚充裕、所以買喫購穿、均在斯時、商工業欲隨政令改革、實被農民所移轉矣、綜上各項、所以公務員、或欲革除舊年習素及明達之士在社會被習慣所拗、在家庭被婦孺所牽、設若在春節中不隨習俗、不但無事可作、而將稱云爲怪癖人云、

平生氏等來連

【大連】前往北京之日鐵會長平生釟三郎、代携同前文相秘書官岩井氏、與現內務次官湯澤三千男氏、同乘四日午后三時半飛抵周水子之旅客機來連、預定在大和旅館住留一宿後、即搭五日之惠通機、飛往華北云、

燕京風光

昌平界南燒鍋店 發生刼案

【北京】德勝門內甘水橋十三號、住戶宋文海、（年五十多）昨晨九時許偕其子龍坡（年廿餘）赴德勝門外半壁店索債行至南燒鍋店（昌平界）地方、突由京綏鐵道側面突出刧匪二人、各持才槍、向宋某父子強索財物、龍坡年青氣壯、竟搶奪匪人手槍、另匪見狀大怒、即開槍將其擊倒、右臂受傷、方擬再擊、而宋文海已跪地求饒、二匪乃將其父子之皮襖及鈔洋八元刼去、宋除報警外、並將其子送中央醫院救治云、

門外拾得燒餅 幼童食後中毒

【北京】安定門內前福寺二號、住戶周桂元、年五十八歲妻陳氏、四十七歲、子來順、十一歲、昨晨來順在門外拾得燒餅一枚、歸家食之、旋即倒地翻滾、形似中毒、周某大驚急報警段、將來順送道濟醫救治云、

鼓姬赴街購物 無賴尾隨調戲

【北京】天橋忠恕里六號住戶楊翠蘭、年十九歲綽號小六素在天橋唱大鼓、裝飾甚爲妖艷、近日一般浪子引誘、無心作藝、每出行其母必隨於後、昨日翠蘭赴騾馬市大街購物、距行至柳樹井地方、其母所有人在後連呼六妹、肆加調戲當經其母發覺、乃將該人由獲鳴警、經外二區警至、詢名周文祥、年二十二歲、供係熱客、因各執一詞、乃將一併帶往外二區訊辦云、

幼童溜冰被摔甚重

【北京】宣武門外護城河、近日天寒結冰甚厚一般附近玩童爭相溜冰、昨日有王起雁者、（年十歲住上斜街十九號）溜冰失足跌倒、當時昏去、經其玩友報告其父王某、將其送往市立醫院、幸未發生危險云、

新娘子摔出轎外

【北京】東直門內北小街三十二號、住戶沈長泰、（年五十一歲）妻吳氏、年亦相若、近爲其子幼林、（二十一歲）說安新街口北七條胡同廿一號、住戶馬楊氏（四十九歲）之女桂貞（年二十歲）爲妻、於昨日迎娶、行至交道口地方、轎夫王明被賊冰滑跌、將新娘由轎中摔出、（頭部右臂受傷）經娶親人向轎夫頭目張和交涉、張不承認理非、因之發生毆打、經內五區警士將兩造帶區訊辦云

潑水不愼互毆打

【北京】宣武門外羊肉胡同路北一號住戶金壽棠、年廿六歲、妻李氏、年廿二歲、昨晨九時許、出門潑水、適有男子走至、當將穢水潑及身上、該男子向其質問、詎料李氏蠻不講理、遂發生口角、繼至揪打經金壽棠發覺、亦外出加入戰團、將該男頭部毆傷甚重、痛急鳴警、將其傷害、警至訊其名張得山、年廿四歲、當將其送往市立醫院、金某夫妻則帶區訊辦云、

人格不端出窃案

【北京】李劉氏住東直門外夏家坟、田產亦多、以務農爲業、家道小康、日昨下午一時許、該氏又往別家閒坐、比即回歸、見屋門敞開、屋內箱櫃衣物零亂、當經査點各物、計共短少金戒指二個、包金銀鐲子一付、當經査有鄰人常山、時來往此串門、知曉底蘊、且其行爲人品、均不正道、當即喊來該管警士指控、經警將常某逮捕送警署訊辦云、

羞憤成怒老父毆子

【北京】廣渠門外石火爐村住戶王珍、現年五十歲、務農爲生、有子王德玉、年二十六歲、憑媒娶得皇姑坟村住戶匡正宜之女爲妻、該女現年廿一歲、姿色殊佳、過門後小夫婦甚爲和睦不料王某見子媳美麗心存不良之念、時常藉故調戲、該女日前歸家、向匡某泣訴、此時王德玉亦隨後追至向妻勸解、請、求全顏面正在互相談講之際、王珍赶到、見子王德玉在是處、登時羞愧之下、無以自解、遂將王德玉扭住、拳打腳踢、指爲忤逆不孝、此時匡某正在氣念之時、又見王珍扭打其子、當時氣沖牛斗、抄起木棍、將王珍一路痛打、當將王打倒、全身是傷、經王珍狂喊救命、恰有該管警察巡査經過、當即制止、將雙方帶區轉送法院成訟云、

學徒窃毛線

【北京】宣武門外騾馬市大街西口路南、志成洋貨店、舖長吳子鑑、年三十二歲、生意甚爲興隆、該舖有學徒賀永珍、年廿歲、保定人、於昨（二十日）晨窃得該舖毛線約六磅餘、即持往廣安門內教子胡同四號住戶李氏婦家、令其代打合股毛衣褲各一件、言明代價一元、旋即乘車回舖、及至舖掌發覺後、詢各夥徒、皆謂不知、乃報該管警段、詎料李氏婦視其毛線均係單匹、不能打合股、當電該學徒賀某、時賀某外出送貨、即由掌櫃吳某代接、即將實情探悉、知係賀某所爲、至賀某回舖後、向其詢問、堅不承認、當鳴警將証物取回、一併送外四區懲辦云、

恐怖花圈

漫畫

將站在這條道兒或另一條道兒上——史塔林——那傢伙•將於第三次結婚對新夫人所獻之花圈•

滿鐵東京支社次長 佐藤氏歸連談話

【大連】滿鐵東京支社佐藤次長、三日下午、自空路由京來連、氏語記者曰、滿鐵向華北方面實質進出、大體中央已亦承認、無論爲統制會社或交通會社、具體組織案、尙未決定、相傳統制會社、純爲投資會社、爲日本法人、其傘下各新小會社、由日華合辦、至華中產業開發案、最近或可成就、松岡總裁、定於十日前后歸連、聞佐藤次長、暫時滯連後、即赴華北、

滿洲國勞工協會 安東支部已辦公

【安東】爲統制全國勞働者、而設立之滿洲國勞工協會、於國內設置十個所之支部、實施勞動者之統制調整保護、奉天哈爾濱等主要地四個所、支部新設、順次即向全國普及徹底、安東省假警備所、設於省公署拓務股內、命名爲滿洲勞工協會安東支部、主事爲木谷吉彌氏、於二月三日來安、已開始事務、豫定於近日即可發表之勞工協會法之制定之後、即正式開始活動、其內容並方針等、目下未正式發表、大致爲安東省公署所管轄同一之區域內之勞働者之統制、第一發給勞働票『寫眞貼付』以求其身元及氏名之明瞭、有此勞動票之勞動者、得受絕對的保護、並勞働之斡旋供給並將來收容所之設備、施療機關之充實、收容所之優先的使用等、勞働者保護之萬全、二月三月中警備事務完了、四月初開始活動之更至急鳳凰城出張所之新設、辦理一部之事務亦在計畫中云、

明記銀號內 圖財命案

【滄縣】滄縣小南門外鍋市街八十二號、明記銀號、舖長劉仲溪、司賬于香亭、（年四十歲）住滄縣西門外書舖街二十一號、於事變時均偕眷往鄭州避難、委託義德厚銀號介紹趙印、趙祥、（兄弟）范六等三人、代爲看守、本月初于香亭偕其弟桂華返舖、將趙范等三人遣散、詎于本月二十日夜于氏兄弟均被人勸斃、口內塞有棉絮、縣署除派員檢驗外、並將嫌疑重大之趙印等三人捕獲、明記銀號之銀錢、亦損失甚重、但尙難査明數目、聞此係圖財害命案主犯現正嚴緝

青年之妻屢謀自殺

【北京】張景灝年二十二歲妻朱氏、二十四歲、住後門內太平街十四號、朱氏近日神經失常、屢謀自殺、但均遇救、朱氏自言係被寃魂纏繞、張爲躲避計、乃偕妻至煤市街、萬順店暫住、但該寃魂仍行作祟昨日上午十一時餘、朱氏又行吞服白面自殺、經張報警送市立醫院救治云、

專賣署嚴查私吸煙

【西豐】縣專賣署長、爲管煙所整頓完畢、所有私吸者、尙未解除、故有陽奉陰違者、不在少數、已有覺悟者頗多、該局長派緝私員搜査數家、照章罰辦、以儆效尤云、

進土地廟被綹

【北京】和平門外梁家園四號住戶唐姚氏、於昨（廿三日）往土地廟會遊逛、旋於購買布疋時、被一綹犯將皮夾窃去、內有鈔洋十餘元、正欲逃逸、被該氏查覺扭獲鳴警、經警將該犯帶往外四區訊辦、訊名孫長順、二十四歲、承認前情不諱、即解法院判罪云、

山崎熊一氏遺骨 在本社舉行課葬

【大連】前京漢沿線從事撫工作中、竟致戰死之滿鐵總裁室庶務課山崎熊一氏遺骨、於三日下午三時半抵滿鐵本社、安置於應接室、於當日下午四時、以有賀庶務課長爲葬儀委員長、在協和會館舉行盛大庶務課葬云、

全滿滑冰選手權 今晨開幕 名將畢集屆時盛況可期

『氷上滿洲』之本季滑氷季最中、則有於全日本大會獲得優勝、於神宮大會、連日樹立日本新紀錄、期待不久將與世界紀錄挑戰之『日本之希望』明星後點綴全滿滑氷選手權大會、定於五日晨十時在奉天國際滑氷場開幕、會期共計兩日、此次大會、有出席全日本及神宮大會、爲滿洲軍而奮鬥之朴、三代等諸選手、尤其女子競賽、銀盤女王江島女士、以及汾陽今村兩女士等與賽、屆時盛況可期云、

各地方[illegible]

縣署開始辦公

【海城】本城各機關、在舊曆除夕日、即放假四日、俾各箇回家、慶度新年、得享家庭團圓之天倫樂趣、舊曆年雖經廢除、而官署猶給假數日、誠所謂習俗移人、賢者不免、茲本月三日、假期已滿、各機關已一律辦公矣、

秧歌會表現昇平

【海城】本縣商家、自入廢曆新正以來、家家鑼鼓喧闐、度此太平新春、而西站及城廟民衆之好樂者、多扮高脚、秧歌等花會、到城內各機關、及各商號、且歌且舞、藉以點綴昇平云、

▲拾金者不昧

【開通】警察署東門分駐所警士程廣武、於月之十五日上午十句鐘因赴本邑郵局匯款、行抵該局門首、曾見皮錢包一個、因而拾起、破內檢驗、有國幣拾圓零三角一分五厘、[illegible]持包鵠候多時、無人找尋、復即匯欵訖、當持此錢包送往警察署、聲明原委、而梅向陽署長據報下、當令遍黏告白、以便失者週知等因、至下午時間有潘秀生者、前往認領、說明數目、千恩萬謝、據保領去矣、按新拾錢包警士、公然得此鉅金、未飽私囊、可稱素日受過警界操練教育、其後前程萬里、無可限量、隸作世人之法也云、

▲因定婚[illegible]

【營口】市內西安橋南西瀨溝附近馬家大院、係火神廟警察官吏派出所、管內住戶孫明年、六十餘歲、天津人、素無[illegible]、以國幣四十元聘與西安橋[illegible]西住戶傳姓家爲童養媳、傳姓亦係有不正當行爲、其男子現年十九歲、現經該女之母聞知、遂即報告火神廟警所、哭訴情由、該警所孫明傳到、詢問並令暫時不准許聘、令該警[illegible]長調査傳姓家是否良善、有無不正當行爲令該氏將其女先行領回、俟調査明白、再爲核奪云、

▲春節禁賭博

【開原】賭博之害、較他種嗜好爲甚、大則傾家蕩產、小以衣食不給、日用困乏、以致[illegible]三令五申、無如賭者[illegible]、該公司深爲痛恨、茲以又屆春節、特令各館所、務須懇切諭令所屬、對于賭博摸[illegible]、如敢故違、則連同[illegible]、一[illegible]嚴懲云、

▲年末各貨漲

【海城】本縣因客歲受雨量過度之災歉、即高田稼禾、收穫量、較平時能減收四成、至西鄉窪地、更無論矣、是以商家、皆不敢多存貨物、詎至廢年廿七八之間、街上零貨、遽見缺乏、幾至無物不漲、所謂窮愁窮愁、蓋窮漢人家、七捌八湊、到歲除日、貨貴亦得購[illegible]年末會缺之際、[illegible]云、

▲優待名股東

【開原】開豐錢局爲優待股東計、凡二月十八日十九日廿日前往該公司出席及十九日廿日開會返回之股東、均以股票爲憑予以二等客車之免費待遇云、

▲梨園竟停演

【延吉】平康街延春舞台郝與戲社班主郝元祿、[illegible]前由新京邀到坤伶佟麻紅來延獻藝、嗣因號招無力、及値此非常時、故素有周郎癖者、亦均裹足不前、該戲社因不堪賠累、遂于日昨正式宣告停演云、

体育欄

戶外運動（四）

醫學博士　郭光武

此種光線之作用、最先證明者、爲防止因缺乏『維他命』D所生之佝僂病、對細胞之原形質有害、若連續照射皮膚、則於皮膚現刺戟作用、此爲強烈日光照射所生之皮膚炎之主要原因、以人工紫外線燈光照射於皮膚所生之反應亦同、即皮膚先潮紅、照射後約經十二小時生紅斑、若照射強烈於紅斑之外更有痛疼脫皮、夏日曝露皮膚於日下變爲褐色者、因防護皮膚形成色素之所致、以此作用應用於實地上者極多、紫外線用於狼瘡及皮膚結核極有效、對侵害皮膚之病原體之普通防禦作用尤強、其他更以其刺戟之性質、利用於消毒殺菌、強烈之紫外線與破滅人體細胞同、又能破滅細菌、但此於日光浴之生理學上非重要者、因滲透皮膚之紫外線量極少、雖汗腺管內及毛根中之細菌亦不至死滅、但自開放之窓戶射入室內之日光、於其途中之飛塵足以爲之消毒、因能增加血液中之赤血球又能使調節[illegible]生上多價[illegible]力、故於非特殊疾病[illegible]用之、普通之玻璃[illegible]光線、而紫外線不得透過、故透過普通窗戶之玻璃射入室內之日光、一見雖如室外日光相同、而由醫學上觀之殊爲無價値者、不過僅具光明與溫熱、實際之效力已失、

淋病之新治療法

一問一答

專門醫生與淋病患者必讀之最好參攷資料

問、淋病爲什麼難能痊愈呢？

答、男子的淋病要想清根、總得把潛伏在尿道裡的淋菌、澈底撲滅、但是、從來對於這病的治療法、互有短長所以淋病就不容易痊愈呵、

問、內服藥怎麼樣呢？

答、服用內服藥、是使令藥份同尿份經過尿道、牠的作用也不過就是經過尿道那一瞬間罷了、所以、僅用內服藥、很難撲滅粘膜深層所潛伏的淋菌、

問、那麼洗滌和注入藥呢？

答、這些藥因爲是水溶液、所以牠不會在尿道裡停留多少工夫的、立刻就向外淌、那殺菌作用、每次也不過幾分鐘吧、所以縱然是有效力的洗滌、注入藥、要想治好淋病、每天也得來牠個七八回、但是、病人實在不能那麼辦去、況且洗滌注入等法、因有水壓力、很容易把淋菌和其他的污物、移送到後部、併發副睪丸炎和其他餘病的危險、

問、說到歸結、男子的淋病、用內服藥、或是洗滌注入藥等、既是根本不能痊愈、那麼該選擇甚麼治法呢？

答、那治法是得具備着兩個條件、第一、得能撲滅潛伏於尿道粘膜深層的淋菌、第二、得安全而無危險和副作用、

問、對於淋菌殺菌力最大的藥是甚麼呢？

答、是銀劑、所以淋病的藥品、多半以銀做爲主藥、但僅用銀劑、粘膜深達性微弱、殺戮細胞組織下的淋菌、很是困難、

問、那麼、還有使令那銀劑深達粘膜的方法嗎？

答、把色素化合在銀裡、是最新的學說、

問、然則、銀色素化合、成爲水溶液、注入尿道裡、是理想的嗎？

答、銀和色素、若是化合成功、即使是使用以上的方法也比較其他注入劑的殺菌效力、超過數倍、但、水溶液因爲立刻會向外淌的關係、那效果很慢、

問、那麼說還有强勝於這個的方法嗎？

答、把銀和色素的化合物、化成粉末、插進尿道裡、因爲牠是成了粉末、所以、由着尿道彈力、反能平等分佈密着在尿道粘膜的微細部份、密着的粉末、受尿道裡的分泌液、徐徐溶解浸潤、因着銀的殺菌作用和色素的粘膜深達性、直到下次撒尿時候的數小時裡、在尿道內發揮那殺菌作用、發揮那效力、是深達粘膜表面以及病巢深部的方法呵、

問、一定是良好的方法、但把那粉末完全放入尿道裡、不是很困難嗎？

答、當然嘍、就那末把粉末放入尿道裡、是十分不可能的事、那方法是、作成最能溶解的細管、在那細管中、充塡粉末、放入尿道裡、十分容易、

問、把那管兒插進尿道裡用什麼方法嗎？

答、把膏性的汁液、以注入器、注入尿道裡、接着把那個細管、插進了尿道裡、極爲簡單安全、沒有甚麼不安危險和麻煩、前後所費的時間、僅不過三兩分鐘、

問、誠如君言、把銀和色素化合、研成粉末、在尿道裡殺菌深達作用、可以保持數小時、而且用法又簡單又安全、不用專門醫生、就能自由的使用、這實在使令我們只有驚嘆的份兒、不過、這衹是一個理想吧了、那裡能够實現呢？

答、別那麼說、最近在醫治淋病界佔有非常勢力享有最高名聲的『武拉耳過露』領有（日、英、美、法製法特許）、是眞能把這最高理想具體化了、初次感染淋病的人、使用本藥、管保淸根、就是數年十數年的慢性病者使用『使武拉耳過露』、也一定霍然痊愈像這種實例、不遑枚擧、實在的、創製出來這「武拉耳過露」、可以說對於專門醫生、專門以外的醫生、以及一般患者、齎來一個極大的福音呵、

日、英、美、法製法專賣特許

關於武拉耳過露

武拉耳過露、悉如一問一答所示、乃銀與色素化合有强力殺菌深達作用之最新淋病藥、使用且甚安全簡單、携帶亦甚便利、

武拉耳過露之獨特効力與使用法如次

一、感染未久之初患者、最初使用短管裝十枚者、

一、慢性或復犯患者、初用短管、次用中管裝十枚者、

一、惡性或數年、十餘年之慢性患者、初用短管、中管、次用長管裝十枚者、

本格的効力與安全用法、實爲武拉耳過露之聲價、今已遠播全國、大學病院以下著名泌尿科病院、亦皆使用、數量日增、切望未實驗者從速購之、當得快心之結果也、

武拉耳過露之種類與價格

短管裝三枚（預防用）	附有雪雨油保險套	〇圓七五
同裝十枚（初感染、少女膣）	同	二元〇〇
中管裝十枚（男子慢性及復犯用、女子尿道及膣用）	同	二元五〇
長管裝十枚（男子慢性久患用）	同	三元〇〇

（外有裝多量病院用者）

購時務請指定武拉耳過露之短管、中管或長管

各地藥店及百貨店藥品部均代售

倘無貨時請直向本店函購、

收到藥金立即寄送（函購者寄費由本社負担）

製賣貿易商　東京日本橋區本町三ノ一

發售處　友田合資會社

電話日本橋 二八〇 二八一 七四七 七四八 七四九

振替口座・東京・一九三八

贈送武拉耳過露說明書

瑞有氏大醫生黑色補丸

能恢復青春可返老還童

主治男女貧血、五癆七傷、先天不足、後天虧損、房勞過度神精衰弱、夜夢遺精、腎囊潮濕、子嗣艱難、自汗盜汗、腰腿酸疼、飲食少進、婦女白帶、年久不孕、凡由腎虧發生各症、服之非常有效、

注意!!! 現在減價只收半數特別犧牲

黑色補丸特色

服黑色補丸一盒勝服參茸一斤普通補品性燥發火惟有瑞有氏大醫生黑色補丸滋陰益腎四季服之相宜

定價　▲現在大減價收半數空前良機

小盒一元每打十二盒十元

大盒三元每打十二盒三十元

滿洲國發行處

奉天　大西邊門外四二號　韓奇逢藥房有限公司

哈爾濱　道外正陽街四八號　韓奇逢藥房有限公司

大連　平和街弟兄　韓奇逢藥房有限公司

安東　中富街藥房內　韓奇逢藥房有限公司

本藥經省公署許可在警察廳商標局註冊

唯我獨尊　首屈一指　老頭牌

本行總代理老頭牌全新鋼輪拉貨膠皮車輪車輛汽車外帶內帶及其他各種膠皮物品附屬零件品質優良堅固耐久用戶有口皆碑惠顧諸君請認明本行總代理之老頭牌註冊商標庶不致誤

指定代理販賣店　鐵嶺西關　順合公司　阜新西門裡　普亞車行

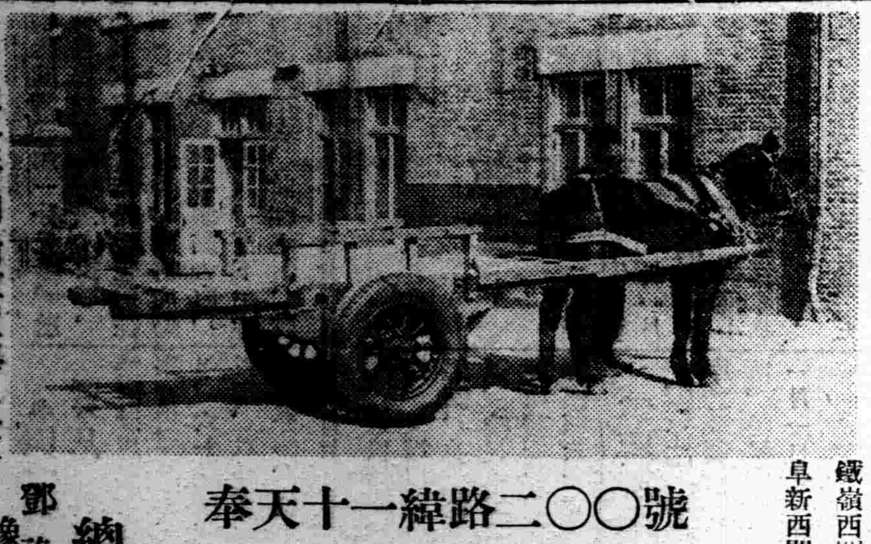

奉天十一緯路二〇〇號

友新洋行無限公司

電話(2)二七五六

老頭牌全新鋼輪拉貨膠皮車輪車輛外帶內帶已大批到奉

經濟・汽胎裝置・載重增加・省力推拉・

耐用・不損道路・政府修費・亦可減省

車輪堅固・鈍鋼製造・足可使用

代理・二十餘年・軸頭滾球・保證經久・

利益優厚・手續簡捷・

詢問・倘蒙函詢・調誠答覆・

總代理　鄧祿普橡皮有限公司

◆淋濁聖藥◆

▲梅毒是好治？淋濁實難療!!!

只是這巧拿淋　爲空前絕後新發明　百醫百效

眞試靈驗　國內中有三大之聖藥

（一）即純檀香油精 Santal　（二）沙羅兒 Salol

（三）梅天靈藍 methylone Blue　此三種藥品均爲利尿

消毒　又合以殺菌滅淋　高貴藥品　製造成丸

爲各國醫士臨床用藥皆稱爲最新最妙良方也

△主治!!!

急慢性白濁　便尿不淸　尿中混血　尿道閉塞　膀胱發炎　睾丸腫炎　疾濁重症　請購試之定能應驗如神　一瓶除根　永不再犯

△總發行濱江省泰華西藥商行▽

本埠各大中西藥店以及各省各縣藥房均有出售

劉氏樂仙膏

帶藥女金丹　養血保坤丸

【樂仙膏、貼婦女、諸病列下】一貼女子、經血不調、月經不准、赶前、或錯過、行經腹痛子宮寒冷、赤白帶下血寒凝滯、久不受孕、久患小產血少乾癆、崩漏不止、或血色不正、膨悶脹飽、產後腹痛、百貼百效、【樂仙膏、貼男子、諸病列下】貼男子、老幼風寒、週身麻木、腰疼腿痛、肚內寒積、食積、水積、半身不遂、骨節疼痛、腎寒小腸疝氣、腎囊潮濕、皆由寒凉而致、以上各症、貼樂仙膏、百發百中、仙膏定價小貼一元二元中貼四元大貼六元本堂樂仙膏舊歷初一十五減價一半帶藥女金丹隨膏藥贈送一付養血保坤丸每料三元

爾濱哈道外正陽十四道街老福春堂批發

劉氏金丹

專治咳嗽

全國馳名皆知顧主請早試用要知久咳傷肺肺傷爲癆夜不安眠四時感冒咳嗽遠年癆傷咳嗽氣弱咳嗽吐痰吐血咳嗽痰喘風火咳嗽急服此藥確知有奇特之效多年不愈之咳嗽服用每盒一元一付一角

總發售處濱江省哈爾濱正陽十四道街老福春堂

外埠代理處

大連 德記全棧　大連康 德記原棧　大連 德記西棧　大連 大同福房　大連 華西藥房　大連 華泰藥房　金州 康德記　普蘭店 康德記　瓦房店 康德記　蓋平 洪春堂　營口 中西藥房　營口 豐利藥房　安東 大生東　安東 瑞祥泰　奉天 大成藥房　奉天 五洲藥房　奉天 新新藥行　奉天 大德生　奉天 大生藥房　奉天 裕泰東　鐵嶺 和發久　鐵嶺 世合堂　開原 義和堂　開原 德泰臨　開原 廣盛源　四平街 和發瑞　平四街 德馥亭

四平街 裕發和　遼源 德慶會　通遼 和發義　通遼 德慶會　洮南 永和堂　洮南 德慶仁　公主嶺 三合德　公主嶺 泰和春　公主嶺 義和順　扶餘 慶昌福　扶餘 興順德　扶餘 榮盛和　肇東 同德福　新京 耀延藥房　新京 長生藥房　新京 義和謙　新京 中西藥房　新京 五洲藥房　新京 中興藥房　吉林 五洲藥房　吉林 新興藥房　吉林 中西藥房　敦化 天和書局　敦化 中西藥房　延吉 永和興

雙城 恒泰德　江省 新新藥房　江省 錦和昌　江省 德泰盛　江省 和發源　江省 中西藥房　訥河 錦和盛　訥河 德泰祥　嫩江 錦和盛　嫩江 德泰祥　泰安 錦和盛　泰安 益發和　克山 錦和盛　克山 吉慶昇　克山 中西藥房　江省 吉發和　北安 錦和盛　拜泉 錦和盛　拜泉 吉慶昇　海北鎮 和發通　海倫 錦和盛　海倫 久逢長　海倫 久遠長　海倫 義和盛　海倫 仁和順

海倫 復泰西　綏化 長慶森　綏稜 東發徐　海拉爾 洪順堂　綏芬 萬發東　黑河 大同藥房　方正 和發長　依蘭 和發禎　依蘭 德慶昌　佳木斯 萬興元　佳木斯 盛發和　佳木斯 盛發祥　佳木斯 德慶宏　蘭西 錦和盛　青岡 錦和盛　富錦 德慶魁　富錦 義祇利　富錦 和發廣　富錦 義和祥　肇東 興順謙　肇東 興順源　安達站 同仁堂　安達站 吉盛隆　甜草崗 德全信　甜草崗 德和祥

甜草崗 謙和祥　豐樂鎮 同和慶　豐樂鎮 天育堂　豐樂鎮 德和公　勃利 世慶宏　勃利 義和隆　延壽 興順宏　郭家店 東昇和　遼陽 義和堂　昂昂溪 德泰魁　昂昂溪 大德堯　興隆鎮 同巨東　興隆鎮 和泰祥　興隆鎮 錦和厚　北安 復升厚　通遼 洪春堂　八面城 德慶同　海城 和發福　海城 華四藥房　海城 素恩藥房　海城 新昌藥房　蓋平 咸春堂　望奎 永和慶

總發售處哈爾濱道外正陽十四道街老福春堂

金剛藥片

補腎健腦却病延年　滋精益髓扶陽固本

本藥主治先天不足腎經虧損遺精滑精老年經衰小便夜頻精神疲倦頭暈眼花耳作蟬鳴四肢無力腰腿疼痛形容枯瘦等症凡因腎虧所發生各症無論新久按法服用均有特效此藥純粹補劑如無病常服無腎虧之虞且其藥性和平效力宏富不燥四時皆宜老幼可服毫無他弊無病常服爲扶養劑每日飯前服二片白水送下有病用斯藥每日飯前服四片用淡鹽水送下

定價　大盒五十片 貳圓　小盒二十片 一元　半打 十元　五元

外埠各大藥房皆有經售倘無處購買將欵匯寄哈爾濱本藥店無悞原班回寄郵票代價均可

哈爾濱　老福春堂批發

經濟與產業

日鮮滿聯絡之一考察
交通經濟與工業 ⑦

多島海附近

由宮嶋一帶、接宇品之活況及瀨戶內海之風光、附近一帶特有之港灣風景、堪慰旅情、實、江田島、吳、鍋音戶之風光、更爲驚異、

船漸經竹原、糸崎、達尾道、燈台及島嶼之變化、爲絕美之標的、輕油自動船、小汽船等之往來、沿岸之風光等、倘夏季航行之時、更得期待明朗、天候快晴日之瀨戶內海之航行、壯快無比、

▲宇品港

爲廣島市之埠頭、實中國有數之要港、廣島城別名鯉城、天正年間毛利輝元爲築造、自元和五年淺野氏領有之、日清戰役之時設大本營、大正十五年爲今上陛下之行在所、向一般國民許容拜觀矣、由宇品棧橋、乘電車三十分至廣島公園、饒津神社、鶴羽神社、東照宮、泉邸、比治山公園、江波公園等名勝爲多、伊豫之鐵道連絡藝豫航路船、出發宇品向高松爲特急船、

▲音戶港鍋港

音戶於倉橋島之北端、相對吳市警固屋町、構成音戶之瀨戶、該瀨戶原爲一地峽、武將平淸盛爲舟行開鑿起見、開該瀨戶、潮流甚急、瀨戶之水中有淸盛塚、

▲糸崎港

開港場之一、神功皇后御征韓之際、爲御宿泊之地、原稱爲井戶崎、糸崎神社奉祀神功皇后、西方二十五町之三原城址、爲武將小早川隆景築造之城寨、

▲尾道港

市爲備後第一之都會、爲各島嶼交通上之中樞地、係特別輸出港、物價之集散頗多、小歌島遊園地、大寶山千光寺、愛宕山西國寺、烏帽子岩、(玉之石)千疊敷、天寧寺、淨土寺等名所甚多、

▲鞆港(鞆津)

爲備後之一要港、往古稱『渡守』、後神功皇后三韓御征討之際、由糸崎渡此地、再來改稱鞆津、保命酒爲名產、鞆經[illegible]山、附近有[illegible]島及[illegible]寺等、

×××

由音戶西至鞆之間、(即備後灘與安藝灘之間)稱多島海、大小無數之島嶼、如散玉之漫然、實海洋美之全部、悉集於此、主要之島嶼、因島、向島、生口島、生名島、佐木島、巳前島、岩城島、伯方島、大島、大三島、大崎上島、大崎下島等、因島稱綠島、栽培柑橘類爲旺盛、內海中爲最佳之島嶼、大三島奉祀國幣大社大山祇神社、富於貴重之國寶、

×××

經鞆津港、船向四國轉舵、將入國立公園指定地域、時恰爲薄暮、國立公園之航行爲夜間、爲遺憾之事、僅由船中望見島嶼上之燈火而已、

國立公園

瀨戶內海國之公園、中國鞆津附近阿武兎崎觀音及四國多度津港西方仁尾附近等、連結之一綫及東部方面、入寒霞溪沿岸、由中國之虫明、到寒霞溪福田之一綫地區及寒霞溪之坂手及四國屋島東方五劍山連結之綫內一帶、定國立公園、所謂[illegible]諸島呈群星[illegible]寒霞溪之絕景展開瀨戶內之眞面目、

四國以高松港爲中心、現出新風光、明就國立公園一帶之新景觀、介紹主要之景觀、

多度津港、金刀比羅宮、琴平、高松港、栗林公園、小豆島等爲主要中心、『海之國立公園』是也、

▲多度津港

國立公園內之二要港多度津港、以讚岐爲遊覽地之重要門戶、爲保四國之一港灣、今一管多度津港中心之觀光地、桃陵公園、月照信海兩上人遺蹟牛額寺、弘法大師御生誕所善通寺、琴平之金刀比羅宮、丸龜城址、金倉寺、坂出鹽田、崇德天皇白峯御陵、

金刀比羅參拜爲主、有種種之名勝地、古來加寒霞溪、爲讚岐十二勝、栗林、屋島、琴平善通寺、白峯、瀧宮、飯野山、津田、白鳥、仁尾、琴彈、寒霞溪是也、

故多度津中心之交通網、積極開拓、

▲高松港

松平氏之舊城下、爲香川縣廳所在地、海濱讚玉之浦、城[illegible]、栗林公園在南端、二百餘年前[illegible]松平賴重公築造、爲日本三名園之一、其他有興正寺別院、法泉寺、淨願寺、石淸水八幡等、又屋島壇之浦源平古戰場及五劍山八栗寺等、須藤電車、金刀比羅宮參詣者由此地直通琴平參事、由高松小豆島各港、並土庄經由岡山又姬路方面之連絡、以資[illegible]支線航路、又對美作、播丹地方省[illegible]及山陽電鐵爲接續、

▲坂手港

小豆島、以醬油及寒霞溪爲著名、碁石山、隼山、洞雲山等附近之櫻花、遠近馳名、寒霞溪探勝者由當港上陸爲利便、

▲寒霞溪

播磨灘西方一大島爲小豆島、古來以醬油名產爲著名、周圍三十六里、全島以岩石爲成立、山容豪宏極奇怪、就中寒霞溪以奇勝爲著名、絕勝表十二景裏七景、當秋季紅葉之時、攀五十町之山路、極盡千變萬化之妙、島內有八十八所之札所、

四梅綫沿綫之 拓殖移民地
=四梅綫一瞥記(一)=

四梅綫開通後直接聯絡之東邊二鐵道、爲奉吉綫及四梅綫之二綫、奉吉綫、夙以東邊道開拓綫爲最重要、又四梅綫與四平街聯絡四洮洮齊綫、而達齊齊哈爾、兩者均爲奉天市之背後開拓上爲重要路綫、奉天、四平街、梅河口連結之一帶地區、爲新奉天之開拓範圍地帶、是爲對奉天人附與之使命也、

×××

十一時四十分乘四平街發四梅綫列車、向梅河口前進、欲參觀四梅綫開通後之沿綫狀況、最近之四平街於交通經濟上之地位、漸加重要性、對貨物輸送上佔重要地位、戶數四千四百戶、人口二萬五千人、附屬地之諸般設施漸入於充實之時機、俱有從來之特產市場的價值、最近着目工業地四平街之建設、呈示一大發達、

工場數 奉天之一〇一、新京之九八、撫順八二、安東八一、次爲四平街之四一工場、對州內金州呈此肩之地位、但投資額僅不過百十七萬圓、對開原、大石橋之投資額相同、然四平街之工業地的開拓、最近現出劃期時代、則新製粉工場之出現、煤液化工場之開發等、康德五年向眞正的工業地出現、堪爲期待之事、

查四梅沿綫之流貨系統、以西安煤礦爲基點、以西向四平街及新京方面、以東向撫順及奉天爲集中、沿綫一帶有農產物煙草、豚、柞蠶、煤等之出產、雖短距離綫、然資源頗爲豐富、康德三年依受護村調查之農產資源、

穀類	一三三六、一〇九石
農產物	二、四七四、五八七斤
家畜	五五、〇七三頭
家禽	三二、六三三羽

比他綫產出量豐富爲著名、農產物網羅大豆、高粱、包米、粟、小麥、稻、雜穀石、並麻、煙草、野菜之各種類、普遍的產出、爲該地之特色、康德三年調查之受護村統計、(係全通前之數字)

戶數	一二、九九一戶
人口	一三八、九七〇人
學校	六二校
生徒	七、〇二〇人

△民族別

	戶數	人口
滿洲人	三、七三二	三六、三五四
蒙古人	二	四
朝鮮人	九六	一二一
外國人	一	一四
計	三、八五一	三六、六三三
日本人	一四〇	三三七

然該數字不過一部依行政的調查之時、加背後地人口達六七倍餘、雖鐵道沿綫現在之新統計爲該數字之二倍餘、發展狀況得以推知、

而該地區資源開發上堪重視者爲西安煤之新開拓、滿洲建國後、依採掘量配賦制、制定一大進步、表示旺盛之採掘量、比建國前、經濟組織漸入該組織化之時代、實爲資源之有力實庫、特一帶地域之地勢、爲綫傾斜之山岳地、共間存平地、而散在村落、應比日本內地之地勢爲酷似、實爲絕好之拓殖移民地也、考察現下之狀態、移民收容之餘地爲頗多、

由四平街十九軒到『哈福驛』始誘起東邊道進入之感、山脈之連鎖蜿蜒綿互、眞爲『日本田園』之風光也、農村利用山間之平地爲建設、故無大集團、爲散在農家、揭出五色旗、謳歌滿洲國之春、又隨所認甕作成之窖、而白雪掩蓋此地帶、倘到陽春之候、期待淸流之小河、枯林之間、呈白色結冰、如斯之環境、農村建設上之絕好地帶、沿途呈連接、

達石嶺驛附近一帶、爲明治三十八年日俄戰爭當時俄軍最終防備地帶、然依昌圖附近之大敗、不交一戰、乃即撤兵、石嶺驛西方俄軍之砲台跡、有紀念碑、由驛一籽半、將來爲重要驛站、

查石嶺附近之農家頗豐足、反觀東邊農家之荒廢、不禁感慨叢生、故石嶺附近之院中竪起之燈籠竿頭均揭示滿洲國旗、各戶之煙筒均吐白煙、該風景爲山間村落極優美的風景、回憶二三年前鐵道開通前、沿綫一帶匪賊橫行、人民不堪困苦、然今後經建國五年、滿洲國之仁政、漸呈普遍化、民衆亦歡喜『和平洽六合』、而此地一帶農村、亦受同一之恩澤、一全綫一帶鳥類之棲息亦多、故行獵之旅客亦不少也、

三菱銀行取締役 加藤武男氏就任

【東京四日】三菱銀行取締役會長瀨下淸氏、今次對後進者、爲進路開拓之起見、經三月五日定時股東總會決退職、三日於重役會議、正式爲決定新會長決以日糖常務加藤武男氏就任云、

日滿貿易機關 謀一元統制
結成滿洲輸入會社

爲檢討滿洲輸入組合今後之動向之各地輸入組合理事協議會、定由四日起共二日間、在大連輸入組合聯合會舉行、而該協議會予定關於伴隨前次之治廢並行政權移讓之各地輸入組合(商業組合貿易組合)之改組、以報告與滿洲國政府及滿鐵之折衝經過爲主題、而作種種協議、即該組合於近將公布之滿洲國同業公會法之實施時則監督權、亦得移交於滿洲國之關係上、當然滿洲側商業者亦應加入、又該爲組合持有爲公共助成機關之性質、須需要相當額之政府補助、而此本然之經營形態、能持續與否、則根本的須觀該組合今後之動向者也、再予料如爲存續該組合則必作營利的經營形態、將從來之日滿各機關結成一體、一元的改組爲滿洲輸入會社並將現在之全滿各地輸入組合改編爲支店或出張所云、

金融轉換期與 資金調整法(下)

今觀臨時資金審查委員會之審議狀況、基調整法第四條之申請事項、累計達五百廿四件、此中不許可又不認可件數、不過僅僅二十一件、更自治調整關係之協議事項、亦達五十八件、該件數之全部爲許可、其他當初縮少資金計畫者五十一件、申請書之取下又計畫停止十七件、共計六十八件、有七千八百萬圓、更由自治的統制之徹底、非常時的資金計劃、殆不實行之事實亦要容認、反之依航空機製作會社之濫立投機的資金計畫、亦非絕無對于統制上頗爲不充分、斯不急于投資抑制之狀況、考察依交付金調查、爲頗漠然的結果、(單位百萬圓)

	銀行債	株式	繳付金合計
七月	四二	二七	二三七
八月	〇	一七六	一七六
九月	八	一六六	一八九
十月	二〇	一九二	二一四
十一月	二五〇	一六〇	四一一
十二月	一二〇	一二〇	二三五

即對繳付金合計之增勢、股份繳付、呈顯著之減少、該事實年末兩月之銀行債、依金資金會計承弁之與業債券發行、達三億七千萬圓之事實、有對比之必要、

斯依年末年始急綫慢情勢、金融基調之再調整已成功、起債市場開市後之現在資金調制法之再檢討、爲緊急之時期也、該事實比從來、具有顯明之形式及內容、要求年度內之資金計畫、年初四日公布之國內資金調查規則、及十八日審查委員會決定發表之事業資金調整之一部改正、對將來之金融統制表示最大動向、

今借用金融懇談會之結城日銀總裁之演說、對軍需工業之一部達生產力飽和狀態化、通貨之側面、何等不存危險、然因物資配給方法之適否、投機關係、誘起物價之暴騰、故爲起債市場之停止回避之起見、要求或程度之起債統制、年初以來之公債、現達三億圓、公債消化止於此、依資金統制之强化、避舊節季後之反動、是爲賢明之策、

又關于物資輸入力、限界、本年資金計畫化之要求、受最强烈之喚起、於此意味蔣介石政權之歷史的聲明之國內的意義、以財政經濟政策之綜合、計劃化爲當面之緊急任務、

「蒙疆」希望日農民入植地
爲綏遠省黃河流域

【張家口】蒙疆聯合委員會、爲蒙疆地方農業改良之起見、希望日本農業移民之入植、現研究調查中、最近舊綏遠省黃河流域南方歐爾特斯地中、方未墾地一千二百萬町步中、一部向日本農業移民決提供、今次非公式接洽、拓務省近着手未墾他開拓之具體的計劃、

總局客貨車收入 豫想三億圓突破

於一月末現在、觀本年度社綫國綫之客貨車收入累計、社綫共計一億一千三百七十萬圓、比去年同期約增收八百萬圓、又國綫一億一千六百五十萬圓、比去年激增爲一千八百萬圓之可驚之數字、總計爲二億二千九百萬圓、更共計二三月客車收入豫想額六千萬圓及其他收入、待望之三億圓突破爲確實、再說最注目之者爲國綫之躍進的增收、於客貨車收入、比社綫凌駕四萬圓、爲未曾有之事實、實國綫之經濟的進展堪爲注目之點、社綫國綫一月末至現在客貨車收入概算如左、

△社綫 括弧(——)爲前年同期對比

一、客車收入	二〇、二三六、〇〇〇圓	(一、九六四、〇〇〇)圓增
乘車人員	一四、四六六、〇〇〇人	(一、三三八、〇〇〇)人增
一、貨車收入	九三、四六六、〇〇〇圓	(七、一五四、〇〇〇)圓增
發送噸數	一九、八四三、〇〇〇噸	(一、九九二、〇〇〇)噸增
計	一一三、七三三、〇〇〇圓	(八、〇七八、〇〇〇)圓增

△國綫

一、客車收入	三三、六二七、〇〇〇圓	六、〇三三、〇〇〇圓增
乘車人員	一五、一一四、一〇〇噸	二、四九二、〇〇〇噸增
一、貨車收入	八二、九二五、〇〇〇圓	三、二六四、〇〇〇圓增
發送噸數	一六、九三二、〇〇〇噸	一、七〇七、〇〇〇噸增
計	一二六、五三二、〇〇〇圓	一八、二六六、〇〇〇圓增
總計	二三九、二六四、〇〇〇圓	二六、三三四、〇〇〇圓增

設立海運國策會社
日滿華經濟提携
爲半官半民之特殊會社

【東京四日發】隨伴日滿華經濟提携之强化、日本對中國間之强化確立、各方面要望頗大、遞信省就具體的方策、豫進立案之準備、於三日衆議員豫算總會政友會之中井一夫氏質問海運國策會社設立、永井遞相現進實現準備、遞信當局現下準備中之具體案、

一、以對華間强化確立爲目的、設海運國策會社、

二、爲對華經濟開發之起見、謀中國貿易之促進、

三、會社之組織、爲半官半民之特殊會社、

四、會社資本除民間資本以外、政府亦出資本、

五、日淸汽船會社本會社設立後、使吸收之、

大體爲以上成案後向議會提出關係法律案、

金融合作社理事 任命商工會理事

【新京】金融合作社、金融組合及金融會、昨年十二月一日爲公布、而該團體對商工公會法十四條之商工業團體無該當、故未加入商工公會法規定團體、都市金融合作社及都市金融組合之事業、對商工會之事業有密接關係、經濟當局對各都市金融合作社及都市金融組合之理事、可及的任命商工公會之理事、以謀各機關之融和協力之方針、

中銀總裁東上

【新京三日】中央銀行總裁三日午後六時二十分乘亞細亞號回任、近日中以滿鐵議渡股份價委員之資格、赴鞍山更豫定東上、

關東州經濟調查委員會 協議中小商工業之金融

【大連三日】關東州經濟調查委員會第二日、自三日午後二時爲開催、關于第二諮問案、實施審議、

一、關東州中小商工業者金融對策之件、

而該委員會對州廳長宣言作成答申案、午後五時始散會、

聲明喪失地照

張江出名買梁杜冷昌領名坐落双山縣四區新甸紅號經字七七〇號計地四十五垧大照一張於民國十九年三月間寄存在奉天大西關李佩勤家不料李家被人慘殺只剩未在家之李鏡洲一人現下亦不悉其去向但是遺項地已賣給趙玉崑名下爲業因此照隨同李家喪失只得登報聲明請求縣署補發新照外勿論落於何人之手概作無效

双山縣四區新甸屯 賣主張占山 買主趙玉崑 仝啓

底利金融

土地、家屋担保金融仲介各種礦石高價置入

測量科 照像科 各一個月速成

滿洲測量學校

奉天小西邊門裏斗母宮 電二一三〇〇五番

瀋陽縣公署招募教師

高中畢業程度年二十五歲以下(男)

二月八日早十時筆試(建國精神、日滿語、算術)

二月三日至七日報名驗證書交照片履歷身體檢查證各一份

是肺病痰喘咳嗽的節令

隆冬嚴寒

隴西氏理肺丸、爲肺病專門藥、凡屬一切咳嗽、痰血、喘急、冬夏咸宜、男女皆可服用、更可爲呼吸器病預防濟、肺痨痰喘是老人最可怕的重病、冬令尤劇、感冒就是咳嗽痰喘的導火線、也就是肺病痰喘的大原因、無論新久輕重、

隴西氏理肺丸 確爲對症治法

主治症狀

肺病咳嗽、經冬咳嗽、腎虛咳嗽、積年咳嗽、咳嗽吐血、痰中帶血、咳嗽吐血、咳嗽短氣、吐痰腥臭、咳嗽喘急、感冒咳嗽、節令咳嗽、

定價小大盒國幣二元、四角、本丸爲本堂漢醫、李慶陽炳暘先生發明益發明『小兒疳藥』『李氏小兒疳藥』『胃腸藥』『紅色造福』『小兒咳嗽藥』『隴西氏淸肺散』『婦女專門藥』『隴西氏經帶胎產丸』備有詳細說明、函索附郵票四分即寄、外埠購藥加郵二角、

奉天大西邊門外

鴻育堂蓐茸藥店啟 滿電話(二)三三五一號

雲閣電影院

北市場十六緯路二 電話(二)二一二一

(四日)(五日)(六日)

靈肉之門

民新影業公司出品 蕭英 林楚楚 黎鏗 主演

天光電影院

(大西關大街)

今天開演

同命鴛鴦

王人美 金燄 (主演)

同時加演 杜十娘

東安電影院

電話2.3542

四日 五日 六日 七日 公演

全部對白有聲巨片

姊妹花

明星公司出品 全體明星助演

(胡蝶)(鄭小秋)(宣景琳) 主演

下期放映 再生花

時間 早十一時至晚十時循環開演

光陸 CAPITOL CINEMATHRE

黃金與愛情的交響曲：女性與虛榮的雙重奏

以嶄新的姿態出現於銀壇

以完美的藝術貢獻於社會

明星公司超越一切偉大對白歌唱

(明星聯合羣衆主演)

高占非 一人兩角

春之花

暴露人性的醜惡

二月五日 只此一天 幸勿錯過

明六日起放映永遠的微笑

下期放映 明星公司傑作 胡蝶主演 永遠的微笑 哀感頑艷 盪氣迴腸

博愛醫院

院長 醫學博士 孟天成

副院長 醫師 日沖飛那

產院新設

大連市小崗子宏濟街

本院電話 (三)一六六六 (三)二六六六 (三)三六六六

內科 外科(內臟 肛門 整形) 小兒科 眼科 花柳 皮膚 耳鼻咽喉科 齒科 X光線科

產科婦人科 女醫師 日沖飛那

主任 女醫師 中村二字

婆 樋口佐和 稻垣雅子

產 德山ノシ 沼坂元カヤノ 片岡シツ子 大久保カメノ 泰子

分院市內奧町 電話(二)八五一〇

奉天商工銀行

總行……奉天城內軍署街

十間房支行……奉天商埠地廿三經路

商埠地支行……奉天商埠地馬路灣東

平安通支行……奉天平安通十三番地

哈爾濱分行……哈爾濱道外正陽八道街

存款	定期•活期通知•特別活期•歐林比克存款
放款	不動產抵押•商品抵押•貼現•薪俸生活小數放款•
匯兌	國內國外電匯票匯
其他	代收款項及其他一般銀行業務

醫學博士森田資孝先生推賞
頭痛聖藥
帽子牌商標
腦欣
頭痛!! 宜速服

腦欣如遇頭腦疼痛非常難忍時、頭目眩暈神智昏迷時、或讀書過度精神疲倦時及惡醉宿酒未醒時、倘速服腦欣可立見奇効、其効若響、服後三分鐘、頓覺頭目爽快神智清新、苦痛若失有如夜月秋遊能有心曠神怡之妙、此偉績確爲本劑獨具之特長、且雖連續服用、對於腦神經或心臟胃腸等、決無副作用、亦無影響、孕婦服用亦無害

—主治—
●偏正頭痛●頭沈神昏
●頭迷眼花●腦筋疲乏
●精神憂鬱●面神經痛
●宿酒惡醉●暈船暈車

四包入……二角
七包入……三角
十三包入……五角
二十八包入……壹円
六十包入……二円
百六十二包入……五円

☆腦欣、除粉末藥外尚有錠藥、一並發售、可隨意購用。
☆近防間有謀利之徒、僞冒本劑騙人、幸希注意帽子牌商標、庶不致誤
☆各地有名藥房均有代售

大日本名古屋市東區京町 荒川長太郎合名會社虔製
滿洲國總批發 新京豐樂路二一三 新京藥品株式會社

奉天警務廳化驗
濬湯警察廳註册
老君丹
家庭常備聖藥
本城外埠各縣鎮均有代售

主治
男女內外兩科。流行時疫吐瀉赤痢。虎列拉。胃病。肺病咳嗽。吐血。頭眩。婦女。經血病。小兒。急慢驚風。食積。斑疹。

大瓶國幣五元大袋國幣五角
小瓶國幣三元小袋國幣三角
本局備有詳細說明書函索即寄

老君丹總批發處
奉天商埠一經路來鮮里
電話二・一五四六號

機械
機械和工具!
產業開發 自機械始
機械和工具的大百貨店
請君賜顧 藤田洋行!
營業指南書 函索即贈
機械工具專門店 奉天浪速通
合名會社 藤田洋行

雙妹牌香花露
冬令必備

一經敷用 芬芳嬌艷 常年塗抹 轉媸爲妍
雙妹老牌 玫瑰香蜜 潤面養顏
雙妹老牌 茉莉霜

新高香蕉糖
少爺。小姐們的伴侶。
新高香蕉糖 携帶
新高駱駝
上野醫學博士指導
維他命A.B.C.D.E 充分含有
讀書。運動。散步等 莫忘與愛用
附帶彩品

新高製菓株式會社大連工場

戒烟 天然清補丸 請服
(一)君願不受絲毫痛苦見烟自厭乎
(二)君願吸烟隨時可以拋棄而不上癮乎
(三)君願神暢飲食加增大便暢利而無烟容

此藥本爲清補品兼有解除痼癖之特效已經內部化驗証明無毒質性和平保君服藥後烟積由大小便慢慢潤下而烟癮自能戒除減小無絲毫痛苦不誤工作而癮已除如藥無效原盒退款定價每盒一元二角半打六元六角一打十二元日金滿票通用如直接來津函購者免收郵費
新京四馬路泰和藥房 江省南大街新新藥房 吉林省河南街同義成 大連富久町延生堂
總批發處天津黃緯路閻氏製藥所

大連汽船出帆
△開往天津
▲大連丸　二月三日
▲奉天丸　一月三十日
△基隆高雄行
▲山西丸　二月九日
△新瀉伏木敦賀行
▲河南丸　月　日
▲河南丸　二月十六日
△開往上海
▲大連丸　月　日
▲奉天丸　一月三十日
一、上海航路上午十一時開船
一、台灣航路下午四時開始改爲正午改爲同五時
芝罘威海衛清津雄基
船票發售處 日本國際觀光局奉天支局 大和旅館出張所 日電三─四六一一 同城內分所 哈爾濱新京各地日本觀光局

阿波共同汽船 大連
△開往海州
▲三壽丸　月　日
△開往仁川
▲十六共同丸　月　日
△開往天津

▲早隆丸　月　日
△開往仁川
▲卅六共同丸　月　日
電話二一五〇〇一
阿波共同汽船會社

大阪商船 大連出帆
△開往門司神戶大阪
▲鴨綠丸　上午十一時開　一月廿九日
▲扶桑丸　一月卅一日
▲熱河丸　二月二日
▲烏蘇里丸　二月三日
▲烏拉爾丸　二月四日
△開往基隆高雄(不載客)　每月三回
△開往天津(不載客)　每回七日
△開往、三、鹿、那
▲貴洲丸　每月十八日
船票發售處 滿鐵沿綫各站及各埠日本國際觀光局
東站連運票(往復票火車票減二成輪船減一成(通用期限兩個月 大連門司神戶間船價往復票價二減成通用期限三個月
△專屬貨物代辦處 各地國際運輸株式會社
大阪商船株式會社 大連支店 奉天出張所

◇黑色固腎丸…
緊要聲明
敬啓者敝行出品黑色固腎丸行銷二十餘年央圓盒一種並無別樣近有奸商做造本行之盒樣而欺魚目混珠盧圖漁利凡購真正黑色固腎丸認記瑞華氏黑色固腎丸盒樣之形式庶不致誤 (每盒裝藥七十二粒)
聲明 盒樣紀念贈品五萬盒爲止

諸君注意買一盒送一盒勿失良機
▲黑色固腎丸主治▼
主治先天不足、腎經虧損、房勞過度、夢遺滑精、精液缺乏、精冷精清、子嗣艱難、陽萎短小、陽萎不舉、房事早洩、老年精衰、夜多小便、精神困倦、頭暈眼花、耳作蟬鳴、行動心跳、動作氣喘、四肢無力、舉凡背痛、風濕、腰酸頭痛、筋骨助、骨節痛、腎囊朝濕、常出涼汗、凡由腎經發生各症治之非常有效、如無病常服體質強壯、精神充足永保無腎虧陰萎之慮、如患腎虛、陽萎之症早服一日(黑色固腎丸)早得一日全愈、此藥性質和平、毫無流弊、效力偉大百發百中、患病購服一試方知言之不謬
定價每盒國幣一元半打五元六角買半打送半打郵費在內

鐵嶺縣	義和堂	大連市	大德記	華西藥房	華泰藥房	瓦房店	康德記	永泰長
四平街	和發瑞	奉天省	大生藥房	中西藥房	恒濟堂	遼陽縣	天福堂	天福順
公主嶺	三合德	安東省	瑞祥泰	東益增遠	大生東	營口	天福堂	洮春堂
西安縣	積盛慶	新京	中興藥房	義和謙	天德堂	洮南府	德慶仁	永和堂
西豐縣	德聚源	吉林省	東升達	中西藥房	五洲藥房	敦化縣	和發祥	全泰恒
蓋平縣	育德堂	江省城	德泰盛	中西藥房	萬萬堂	拜泉縣	承森豫	吉慶昇

各省城縣大藥房均有代售
或直向哈爾濱瑞華氏藥行函購
駐新京西四馬路南拐角 瑞華氏藥行
駐哈爾濱 外十六道街 瑞華氏藥行

本店備齊
細長絨禮帽 流行細毡帽
冬(水獺皮)張
季(水獺皮)帽
(各種皮)
批發零售 碼價從廉
奉天城內中街路南
潤記專門帽店

羅威麥精魚肝油
美味易服 婦孺咸宜 滋養補體 化痰益肺
利用化學作用,矯除魚肝油腥臭,伍以麥精流膏,香甜適口,不論婦孺老年,胃弱者咸宜服食,而效力偉大,尤非一般出品所可比擬.
奉天中街路北 中法大藥房 總代理
上海中法藥房發行
奉天中法大藥房 電話(四)二八五九

補血 滋養 強壯
保利他民
ポリタミン
中外各大藥房均有經售
貧血 肺癆 衰弱 病後 產前 產後
虛弱兒童 神經衰弱 營養不良
慢性胃腸病 精力疲乏 心身過勞之人
服了保利他民以後
血色可以改良 體重可以增加
食慾可以增進 精神可以愉快
包裝 小瓶 一五〇瓦 中瓶 二五〇瓦 大瓶 五〇〇瓦
詳細仿單 函索即寄

株式會社 武田長兵衛商店
總行 日本大阪市東區道修町
文店 奉天市春日町十三番地

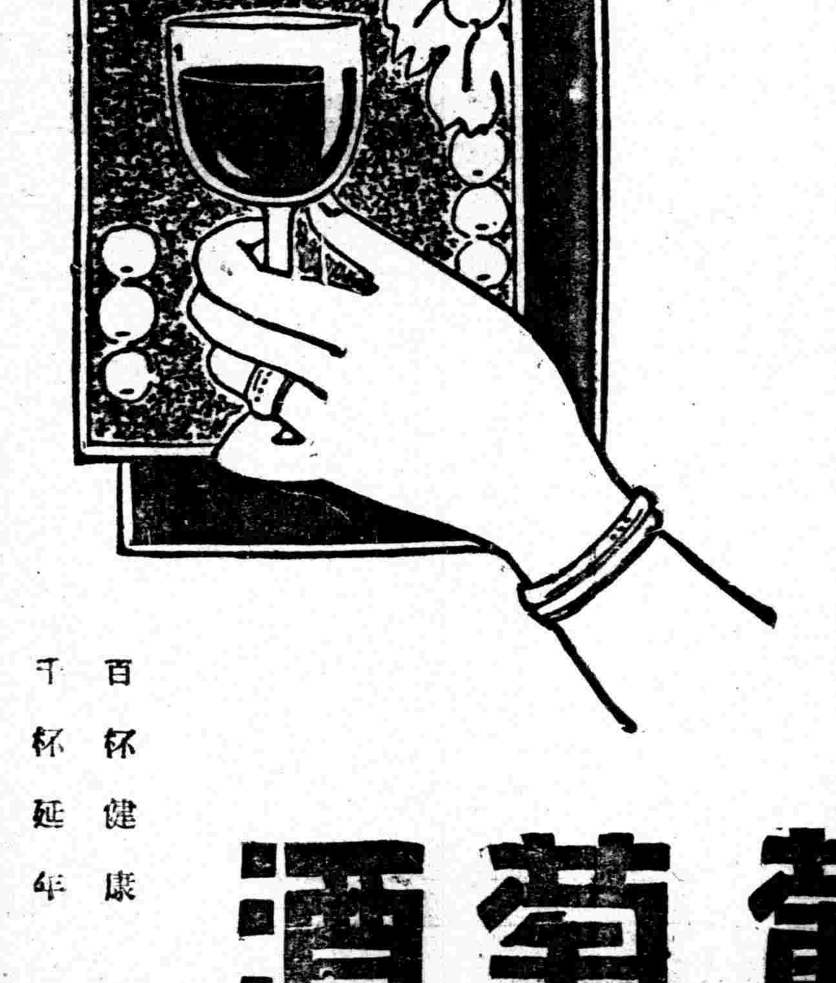

妻——郎君!倆的身體當加保養請倆每晨喝幾盃吧!
夫……是的我從此便要喝葡萄酒了
補血強壯
百杯健康 千杯延年
赤玉牌葡萄酒
(13)

盛京時報

明治卅九年十月廿四日
大同元年七月二十六日
第三種郵便物認可

發行所 盛京時報社 奉天隅田町九番地
發行人 染谷保藏
編輯人 瀬池貞二
印刷人 東光明

二月五日
號外

本號外不再誌本紙、第二面有重要記事、請讀者注意是荷

日軍清掃山東半島 長驅追敵佔領諸城

（濟南四日電） 清掃山東半島之日軍長驅追敵東下銳不可當、大軍過處、如風捲殘雲、旌旗一至、所向披靡、敵軍聞風胆裂、皆棄甲曳兵而走、於三日下午、日軍攻至高密西南六十里、敵兵不支、棄諸城而遁走、遂輕易將諸城佔領矣、

徐州宛如一大堡壘 華軍蝟集勢欲死守

【濟南四日電】蝟集濟寧方面近郊一帶之殘敗部隊、其中宋哲元第廿九軍、最近奉蔣介石命令、布置於徐州前方、入李宗仁指揮之下、徐州今有受南北兩方日軍挾攻之勢、其距離日見縮聚、按徐州自昭和八年經日軍築有向北之堅固陣地、自事變以來、又向南築有陣地、至最近、徐州全市宛如一大堡壘、中央軍及安徽土軍、加以宋哲元軍、取反攻之勢云、

【濟南四日電】在現今自南北兩方挾擊體勢之下、華方一切守備之最大焦點徐州、除昭和八年以來構築之面北堅固陣地外、茲亦構築面南陣地、徐州陣地、宛如一大硼堡、金鄉附近之宋哲元軍、亦南下開入徐州、大有死守徐州之勢、

伏見總長宮殿下 慰問海軍病院船

【東京四日電】日伏見軍令部總長宮殿下、四日下午一時十分、親臨載陸軍傷病兵凱旋東京港芝浦之某海軍病院船、於船內貴賓室對船長賜謁、御少息後、御巡覽愛克斯光線室、手術室、調劑室等完備之海病院施設、其後親臨病室、御慰問海軍傷兵、同二時御歸還云、

藤岡記者遺骸 悲壯返國

【上海四日電】於一月卅日在津浦線池河車站壯烈戰死之同盟記者故藤岡君告別式、已於四日上午十時在西本願寺盛大舉行、其次由島山常務理事久野記者守護遺骨、搭乘連絡船上海丸、就悲壯凱旋故國之途、

皇軍入市 芝罘復興

【青島四日電】三日皇軍入芝罘市、佔領電報局、電話局、兩局均自午後開辦、已如平常辦理事務、又中央、中國交通三銀行中、除中央銀行外、其餘二行定自六日開辦、以便一般經濟活動圓滿云、

芝罘日僑歸來

【芝罘四日電】前自芝罘撤退之日僑、因芝罘已在日軍手內、故其歸還第一陣四十名、乘第廿八共同丸、日昨自連抵此、今日登陸、

日海軍機炸廣州

【香港四日電】據中國側報稱、日海軍飛機、今晨六時五十分分數隊空襲廣州、前後歷十數次、轟炸軍事機關、黃埔落彈十數發、廣九鐵路落數十發、粵漢鐵路石井、小坪落十數發、白雲飛行場亦有數十發炸彈光顧云、

中國軍火藥庫 被炸毀爆發

【香港四日電】中國側對卅日海軍機轟炸黃埔之損害、極守秘密、當時命中國軍之火藥庫在一大音響之下爆發、中國軍受一大衝擊、今業經判明、

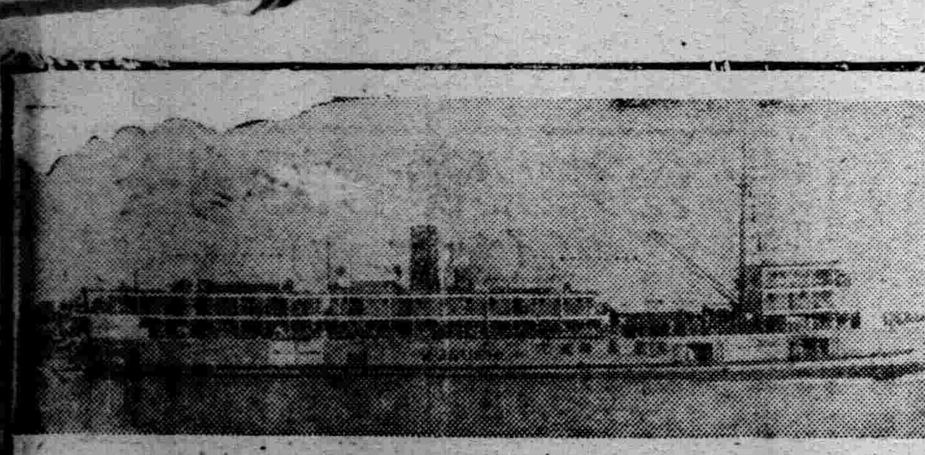

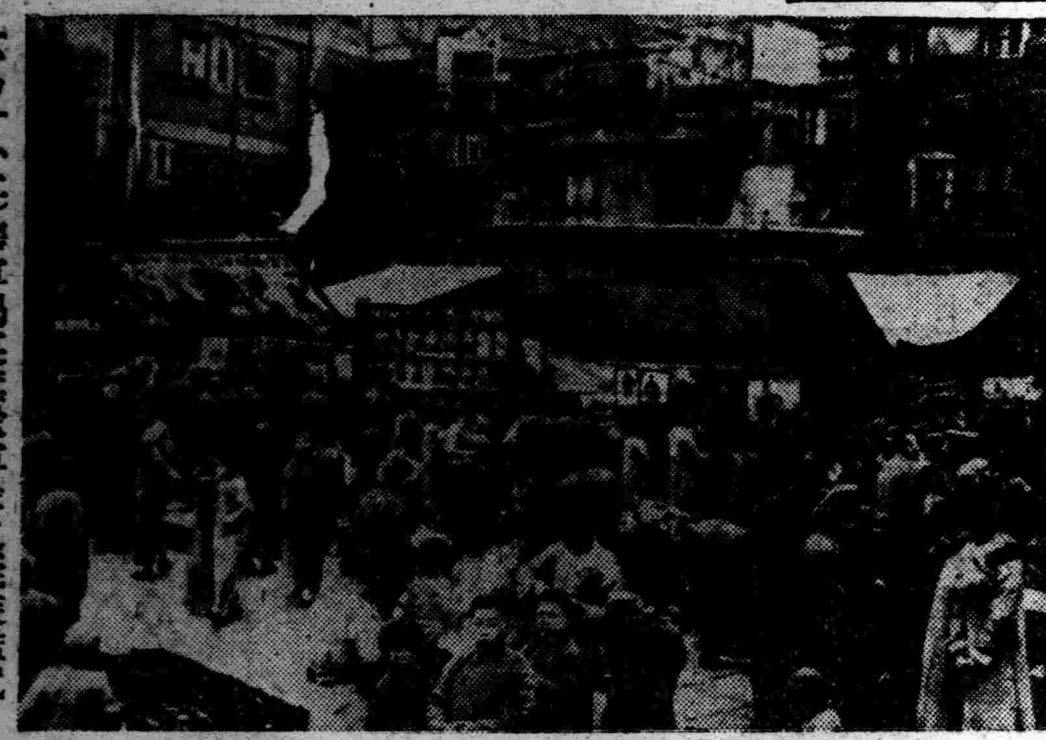

寫眞
（上）華軍揭英旗送軍隊之疑裝艦武穴號
（下）皇軍保護下上海春正之盛觀

察南自治政府之財政金融概況

八月二十七日、成立財政金融委員會、專爲維持張家口金融及對人心之動搖與不安、當即公佈暫時停免現欵令、以努力金融安定之工作、其結果收莫大之效能、

九月四日、察南自治政府成立、與該委員會互相提携、以辦理財政及幣制之確立、直到現今、

歲入之概況

自民國二十五年七月、至民國二十六年六月、由舊察哈爾省財政廳直轄下之徵收機關所徵收的歲入金、是二百四十三萬七千八百五十五圓、南京財政部直轄下之徵收機關中、張多關收入二十七萬二千九百圓、菸酒印花稅局收入三十九萬一千二百圓、蒙鹽局收入四十四萬二千圓、合計有一百一拾萬零六千餘圓、

再有屬於財政廳直轄下之機關、實質上不屬財政廳之收入、如清査處（鴉片取締及徵收稅等處所）收入、約八十萬圓、其次屬於舊省政府收入的各縣田賦及契稅、其徵收額約有六十一萬八千餘圓、共他雜收入金、約有三萬四千餘圓、

以上總計額、四百九十九萬五千八百餘圓、也是將來平年化後約一箇年、察南自治政府的歲入概算、

次有各縣公署自身之收入、即所謂縣稅、共概算數、約八十八萬七千五百餘圓、其他保張家口警察局之徵收、二十八萬一千九百餘圓綜合以上舊察哈爾省及縣與其他各徵收機關、一年間之總計、概算約得六百十七萬三千二百餘圓、

稅政方針

於九月三日規定如左稅制方針、

一 稅制按從前之例、
二 除有特定外、一概不得滯納又減免、
三 提成、提奬之制度、仍舊適用、
四 設財政廳爲中央財政機關、
五 從前直屬南京財政部徵收機關中的監督機關、合併財政廳內、督督機關以外之直接徵收機關、爲財政廳之直轄、使其各自獨立、
六 從前直屬財政廳之徵收機關、仍與從前相同、
七 原係蒙鹽局徵收之外債附加稅、仍按從前辦法徵收、其收入金另行積存、
八 從新製作印花稅票及各種稅票、

鹽政方針

一 鹽務行政暫以收益主義爲前提、關於公益的方面、待政府財政基礎確立後、再考慮之、
二 關於鹽務法令、暫時以沿用從前之規定爲原則、但法令卷宗有散失及不備之點、在可能範圍內、仍依據現狀起草規定、以財政部之訓令而公佈之、
三鹽稅按左記區分之、完全以秤量後而行課稅、

一、蒙古青鹽	同碼秤	一〇〇斤	四元三〇
二、同白鹽	同	同	三、〇〇
三、同土鹽	同	同	二、四〇
四 國産土鹽	同	同	二、四〇
五、長蘆鹽	同	同	二、〇〇
六、精鹽	同	同	二、〇〇

上開從前徵收食鹽救國稅、食口捐、外債附加稅及正稅、共徵收之合計額爲鹽稅、但須以該當外債附加稅之金額、另行積存之、

並將鹽稅意義、當即發出佈告、

四鹽之生産、收買、運搬及販賣、以商運商銷制度辦理之

五鹽坊（鹽倉）分三等級、以便政府對鹽商之監督、並期配給之圓滑、

所謂三等級、即甲、等鹽坊、乙等鹽坊、丙等鹽坊是也、

甲等鹽坊、指定有資産信用者經營之、

甲等鹽坊之指定、須受最高委員與最高顧問之認可、

乙等鹽坊與丙等鹽坊、由財政廳指定之

六爲謀取締之强化、使指前之稅警制度復活、

七蒙古青鹽之通過地域、及白鹽與土鹽生産原地之察哈爾鹽間、取以密切之連絡、且從前對蒙旗之交付金制度、仍按從前辦法復活之、

財務機關

一爲統制田賦、稅務、金融及掌管關於産業事項、置財政廳、爲中央財政機關、（九月七日、以組織條例業已公佈在案）

二財政廳直轄下、爲掌管關稅事務、設置張多關、

三財政廳直轄下、爲掌管稅務、設置稅捐局、

四財政廳直轄下、在張家口掌管營業稅事務、設置營業稅徵收局、

五財政廳直轄下、爲徵收土貨稅、（鴉片稅）設置清査處、

六財政廳直轄下、爲掌管礦業稅事務、設置礦業稅局、

七財政廳直轄下、爲掌管鹽稅設置蒙鹽局、

金融

財政金融委員會成立後、當即公布暫時不兌現欵令、防止金融對人心之動搖、

次又設立察南銀行計畫發行新紙幣、同時收回從來商業錢局發行之舊紙幣並辦理兌換、目下正在準備中、

日文部省 決肅清大學

【東京四日電】以突然興起之第二次檢擧人民戰線派爲轉機、日文部省從事肅清大學學府、除抹消學府中之人民戰線色彩外、併新設以日本精神爲基本之講座、決定促進日本學高潮、近與大學當局愼重協議、決定具體細目云、

濟南銀行 復業開辦

【濟南四日電】當濟南日僑撤退時封鎖之濟南日人唯一金融機關濟南銀行、自三日開始辦公、惟向日本內地之匯兌、因郵務不通、暫時向天津辦理云、

因謀殺市長敗露 釀起不穩歟 傳某要人被監禁

【香港四日電】廣東外人方面有謂廣東不穩之原因係暗殺曾養甫市長計畫曝露之說、昨夜在廣州郊外唐山附近聞槍聲之一德人、住宅窗間有小槍彈飛入、市街之警戒嚴重極開戒嚴之目的、在防止一部策動勃發亂叛云、

【香港四日電】據廣東來電稱、廣州市中、鎗着刺刀之兵士、在市中巡邏、異常堅張、市民間有種種流言蜚語、謂日本軍上陸等、掩蔽事實、因中國側之謠言、不明眞相、外人謂之爲中國側之內部問題、復有謂中國側某要人在自邸被監禁、其邸宅周圍被嚴重警戒之說、惟詳情一切不明云、

中國臨時政府 任命駐鮮領事

【北京四日電】中國臨時政府、對前請求參加之京城總領事范漢生氏以下朝鮮各地領事、三日發任命令如左、命保護朝鮮華僑、

任朝鮮總領事　范漢生
　　　　　　　馬永發
任新義州領事　彭義信
任元山副領事　閻毓棠
任釜山領事代理、

再對神戸、橫濱、長崎等內地各地領事館、亦準備再開云、

華神戶領事 提前撤退

【神戸四日電】神戸之中國總領事館、將定明提前七日於五日封鎖、王總領事定乘六日神戸出帆之加拿大號歸國、

丹下代議士逝去

【長野四日電】政友會代議士丹下茂十郎氏、發病急性肺炎、四日午前九時逝去、享年五十九、

東亞政策中心機關 設置要領編定 以滿日華爲一体統合指導

（東京四日電） 因華北之政治安定化、關於依據以滿日華爲一体之日本東亞政策理想而創設統合指導之中心機關、目下經企畫院編造本案、該案主點大体如左、

企畫院案要領

一、名稱爲東亞事務局、
一、東亞事務局爲內閣直屬之機關、
一、東亞事務廢合現在之外務省東亞及文化事業部、對滿事務局而設、
一、東亞事務局爲統合指導實行以滿 日華爲一体之政治、經濟、文化諸般東亞政策之機關、

大阪輸出組合 在華北開樣本市

日政府大本營開連絡會議 謀對華策完璧

【神戸四日電】[illegible]

【東京四日電】因戰局之進展、日本對華之積極方策、即將邁上具體階段、爲求對策更臻完璧計、四日午後一時半在首相官邸開政府與大本營連絡會議、政府側有廣田、杉山、米內、末次各相、風見書記官長、大本營側有多田參謀次長、古賀軍令部次長、前田、井上兩軍務局長等出席、首由梅津陸軍次官報告華北情勢併說明、然後作種種協議、從此、在本期議會上首相、外相等率直且具体闡明之以下諸策、今後可期其更有具体化進展、

一、今後無論有任何事、亦絕無與蔣政權和平交涉之意、
一、今後益當努力使蔣政權潰滅、
一、在華北及上海分別設立統制公司、急使發經濟、

國府支付內債利息

【上海三日電】國民政府、近因已將七月以前償期之內債利息發付額五千一百萬元還清、當茲國府財政最窮乏時節、此中三千萬元、係以法幣償還者、其餘二千一百萬元、每千元付七元半貼水、以灑角償還、

議政委員 池宗墨將任

【北京四日電】前冀東政府長官池宗墨氏、內定任爲中國臨時政府議政院議政委員、當于今日發表明令、

德軍部要員將更動 戈林掌國防全權

【柏林三日電】希特勒總統、對德國國防軍之內訌、極端重視、連日與該軍首腦部作鳩首協議、三日據美聯社柏林支局探稱、希特勒總統對政治危機、作最後裁斷、將斷然更動軍部要員如左、

一、國防軍總司令費理琪元帥任命陸軍部長、
一、海軍總司令亞里希、雷達提督任命海軍部長、
一、戈林空長承當總括陸海空三軍之國防全權、同時兼任軍事並經濟問題調整官、

日衆院開分科會

【東京四日電】四日日本議會、貴衆兩院均停開本會議、又衆議院預算總會、亦與三日午、一齊擧開自第一至第六之各分科會、對各省所管預算內容、加以檢討、又各派委員與關係當局間、有各種質疑應答云、

廣州市內岌岌可危 儼如發生重大變動

【香港四日電】廣州、香港間之電話、於三日午後十一時被截斷、珠江虎門砲台附近、自四日午前三時完全被封鎖、每晨傳來之廣東放送局歌謠放送、今晨亦毫無所聞、且廣東港外東山方面居住之外人、三日深夜似多避難於沙面之租界內、廣州市內儼如有任何重大事件發生、據中國側有力者觀測、或因陳濟棠舊部對余漢謀斷施苦的打云、

【香港四日電】關於廣東之情勢、因廣州、香港間、連絡斷絕不明、據情報稱目下廣東市內演成市街戰、軍隊勃起暴動云、

廣州市內 漸歸鎭靜

【香港四日電】據當地接到消息、今晨以來陷於一大混亂之廣州市內、至午后槍聲息止漸歸鎭靜、

菲島大總統希望 國民嚴守立中

【馬尼拉四日電】菲律賓聯邦大總統奎松氏、四日發表闡明菲島中立政策之宣言書、希望全國民對西班牙內亂及日華紛爭、嚴守中立、大要如左、余嚴禁菲律賓國民、對現在西班牙及中國交戰中任何一方、有袒護之一切示威運動、菲島政府應極力避免醸成美國於國際關係感困難之原因、美國政府、業經表明對日華紛爭及西班牙內亂嚴守中立、且菲律賓國民與西班牙人中國人日本人均爲友人、是故菲島國民以及僑居本邦之若干西班牙人中國人日本人與外國人、亦均應嚴守中立、嚴禁對紛爭當事者表明片面的同情或反對、以煽動一般感情爲目的、組織團體云云

盛京時報號外

全滿記者聯盟大會(第二次)昨在京開幕

滿場一致通過宣言及決議文

並通過支持新政權等七項議案

【新京專電】全滿記者聯盟、於四日晨十時半、由全滿新聞通信社代表四十一人出席、柴野少佐、堀內弘報處長、甘粕協和會總務部長及其他關係官參列之下、在新京日滿軍人會館、開第二次全滿記者聯盟大會、首由高柳滿洲弘報協會理事長致開會詞、次由大西國通編輯局次長報告會務後、即開始議事、提出下列各案、

一、全滿記者聯盟、認識現勢下之華北、華中、華南新事態、對於新政權、倂行國策絕對與以支持案、

二、對於中國之貧民救濟、記者聯盟將適宜善處案、

三、新興中國政權確立時、派遣慶祝使節案、

四、派遣第四次慰問使(上海方面)案、

等四事項、當經通過、繼之緊急動議、又提出下列兩案、

五、慰問傷病兵案、

六、對於鈴木、藤岡兩記者殉職慶弔案、

即由全體一致通過、山崎同盟新京支局長對此陳述感謝之辭後、由高柳主席指定森田(國通)米原(滿日)、波多江(大每)、伊藤(大朝)、山口(滿鮮)、大石(大同)等六氏爲宣言及決議文起草委員、於是休息、上午十一時卅分再開時、立刻開始議事、由森田國通社長朗讀宣言與決議文、全場一致通過、更前記協議事項中、追加左記一項、亦已通過、遂休息、

七、爲使滿洲槍後之責務爲有組織的且永久的、本記者聯盟更須協力講求具體方法案

午後續開 時局講演

【又電】四日於軍人會館舉行第二次全滿記者聯盟大會、自午後一時起、賡續開會、首由高柳主席致再開會之辭、其次即開始時局講演、東條參謀長登壇陳述如下、

自時變勃發以來、諸君組織全滿記者聯盟、盡瘁於槍後國防事業之指導、或活躍於第一線皇軍之報道、尤其對名譽戰死之國通記者鈴木二郎氏英靈、其偉大功績、不但深所感謝、並表弔意、又對於從軍於察哈爾作戰之中村敏、宮澤貞夫兩國通記者、於此亦謹表感謝之意、繼又謂本聯盟基於今次對華新聲明、[illegible]

[illegible]希望更加一層努力也、報道陣積極的活動終了後、其次、代谷駐滿海軍部參謀長登壇講演大陸政策與海洋政策之不可分性與東洋諸國即指摘向法屬印度、暹羅、印度等東洋諸國派遣使節、關於日本正當行爲、就東洋情勢與以上正確認識、極爲緊要、最後星野總務廳長官登壇、暢談中國事變與滿洲國之影響及反映、吐露經驗、言之成理、與聽者以莫大銘感、即

中國事變、在滿洲國爲一大國難、然其政治現象所現之結果、

第一、因此事變、[illegible]

第二、經濟的現象、昨年度開發滿洲經濟必要之資金總額四億五千萬圓中、四成[illegible]

大會宣言

【又電】第二次全滿記者聯盟大會之宣言及決議文如左、

△宣言

中國事變、於茲半載、日軍之戰果燦然、遂於完全制覇華北並囊括華中之際、中國衆庶一致覺悟抗日之愚、憂慮容共之愚、相率根據東亞道義、而猛進確立親日親滿政府、然此間虛僞之國民黨政權、忽而失其本據、機構四散、遠颺逃遁、但仍不辨其非、表面佯作矜然抗戰、一籌莫展、外則盜賣國權、內則痛苦頻臨、毫不反省、暴戾眞可謂極矣、即日本帝國過去所發表之聲明、宣示爾後不以國民政府爲對象、期待眞足以提攜之新興中國政權成立與發展、與之調整國交而協力建設更生新中國之決意、滿洲國政府亦與之乎應、發表聲明、協力可挽救中國四億民心、實現東亞和平、理想相同之蒙疆華北等諸政權之發展興隆、更進而援助新興中國政府之建設、切望眞向滿日華共榮提携與復興東亞大使命之大道邁進、日滿一體之基本國策、於此煌煌乎宣明、兩帝國之官民、一致協力以確立東亞永久和平爲目標、堂堂進行聖戰、誠爲東亞民族待望之義旗、亦孔子以來所未有之大業也、惟以抗日敗殘之抗日政權、既已民心離散失却財政支持、加之將兵沮喪戰意、其運命已至極端、因彼等兇暴與由於一二外國之策術、環繞之國際情勢前途、尙難逆睹、預想聖戰之艱難、更加重疊、雖然、苟滿日兩帝國以如上之不屈不撓決意爲樞軸、堅忍持久、整備物心双方體制、以推進槍後國民之協力、克服一切時艱、淸除陰霾、而使中國天地明朗化、確信現實滿日華親睦提携之時、爲期不遠、當此之秋、我等受命於操觚、立於翼贊國策前線者、益益覺悟責任重大、誓以自肅自强、向遂行使命邁進、於茲舉行此大會、對滿日兩帝國政府之聲明、宣明所信、

大會決議文

根據滿日兩帝國政府之趣旨、期以剿滅中國之抗日政權、協力於健全育成親日親滿政府、確立東亞永久和平、

阮大使於昨晨參內宮廷

預定本月月中歸任

【新京專電】刻下賜假歸國中之阮駐日大使、四日上午十一時、參內宮內府、拜謁皇帝陛下、委曲奏陳日本國政情、並奉答種種御下問後、且蒙賜以優渥御言、於下午零時十五分、退下御前、該大使豫定十五六日頃、自新京歸任、

幼女單衣跪地 老鴇虐待養女

【北京】正陽門外西珠市口華嚴路十號、住戶鄭康氏、年四十許、江蘇人、有養女小丫年十二歲、生得聰明伶俐、鄭康氏擬將來倚之發財、每日以歌唱令之學習、惟小丫太小、致不能如意、鄭康氏乃大加虐待、非打即罵、甚至兩餐不給、令小丫着單衣跪於院中、該院住有鄰人陳玉慶、以小丫受此虐待、意良不忍、於昨鄭氏正在施威之際、代報管段、旋解往區署、轉解地方法院訊辦云、

北滿愛護村出產蜂蜜 請求斡旋向南滿推銷

哈爾濱鐵道局、由多角農業經營而振興農村、獎勵愛護村經營副業、種種副產物、收效莫大、就中尤以濱綏線愛護村所產蜂蜜、味美質佳、從來於北滿銷路甚廣、玆爲向南滿推銷起見、目下該鐵道局、請奉天日滿貿易館與以斡旋販賣、該館對此、欣然欲與以協力斡旋云、

寫眞說明 中央陸軍訓練處第七期軍官軍需候補生一百二十八名昨(四日)舉行之授受式(紀事見本日正刊)

奉天商工會議所・商務會 舉行合併簽字式

新商工公會定自四月一日成立

奉天 商工公會、將自四月一日開設實施、而伴此之商工會議所與商務會合併簽字式、四日下午二時半、在商工會議所會議室舉行、到有日方石田會頭以下十五人役員、滿方方會長以下十五人役員、全員一致通過合併契約書、定款、預算書、於是滿日商工界打成一片之奉天新商工公會成立之意義極深歷史的簽字告畢矣、

(寫眞即石田會頭與方煜恩會長間舉行簽字情形)

警士左脇骨撞折

【北京】外二區警士鳳泉友十八歲、住朝陽門外南營房、昨騎自行車至西珠市口、與前外雲居寺六號、住戶陳朱立(亦騎自行車)互撞、鳳某左脇骨折、陳右手重傷、自行車均毀、經該管局警、將其一併送市立醫院救治、俟愈後再行歸案云、

滿鐵社員會奉天聯合會 贈呈岩松部隊慰問金

滿鐵社員會奉天第一、第二兩聯合會、爲慰問冒寒風而轉戰東邊道及其他各方面之岩松部隊管下各將兵、四日特贈呈慰問金五百元云、

滑倒轅騾軋傷車夫

【北京】大車夫李金春年二十四歲、宛平人、住彰儀門內下斜街五十四號、昨上午十時許由家中趕出大車、行至彰儀門大街地方、轅騾突然滑倒、李某即由車上落下、左腿被軋折、警外四區交通警查明、送往市立醫院救治、並通知其家屬云、

吉林北山滑雪場 春正中呈盛況

【吉林專電】吉林北山滑雪場之目下狀況、雪層三寸、氣溫零下十八度、利用舊正、往遊之滑雪人士甚夥、加之爲攝取外景前來之滿映明星、不時即呈盛況、但因斜面與雪場條件不足、尙不能滑行云、

第二屆 全滿滑雪大會 定期舉行

紀元佳節日在山城鎭

本年滑雪季節之最後點綴事、第二屆全滿滑雪大會、在[illegible]道局主辦之下、定於二月十一日紀元佳節日、在山城鎭滑雪場舉行、預定是日上午十時開會、比賽項目、計有以下各項目、盛況頗可期待、

一、模範競技、

一、初學者滑行競滑(三次)

一、滑雪場一周競技

一、升降競技(五次)

一、拾橋比賽(五次)

一、採寶比賽(一次)

至於奉天人士參加者、如搭乘下午八時三十分車、於翌晨五時十四分即抵山城鎭、車費奉天山城鎭間、往返每人五元八角、五人以上之團體、每人五元一角、又至撫順登車[illegible]每人四元五角、五人以上之團體、每人三元九角云、

滿洲鑛業 增產計劃

【大連專電】於昨年設立對於熱河奉天兩省之採金事業節節舉其實績之滿洲鑛業會社、(資本金五百萬圓)、今次決新[illegible]從來殆爲滿洲採金事業獨占、年產約爲一千五百萬圓、滿洲鑛業之今次增產計畫、頗値注目云、

◇冤◇怨◇緣◇ 潘某殺妻自首案 內容情節離奇

奉天市大東區警察署管境里仁東胡同門牌二十六號、住戶潘子元之長子振鐸、於本月二日午后二時十五分、因口角砍死髮妻闞氏自首一節、曾誌本報、玆據事后調查、闞氏現年十八歲、其母原適趙某、父故後、母復改嫁闞姓、伊亦隨來寄養、顚沛流離、零丁孤苦、及適振鐸、夫妻之間、尙稱和睦、而闞氏賦性溫柔、擧止安祥、尤無意外行爲、乃當時竟以細故口角、被其夫潘某用爐鏟將伊頭部打傷數處、即時昏倒而潘某當時竟如鬼使神差一般、復以菜刀將闞氏咽喉割斷、死於非命、嗣又至管城派出所自首、現經查悉兇犯之母張氏、係一巫女、邪僻萬端、振鐸一時負氣、漫不加查、或竟爲張氏唆使、亦未可知、警方現正詳細調查中、

無法謀生 只好謀死

【北京】前統稅局茶役張瑞有子張玉淸年二十六歲、北京人、素極要强、曾在某機關服務、前因解散、近感生計無着、日漸奇窘、淸夜自思、實無以爲生、在無可如何之中、乃于昨日夜間十時許、奔至天安門前樹林內、下最後決心、欲行自縊身死、而便解除塵世之苦惱、以了此生、詎彼正在投環之際、適有警察局巡官馮振剛、由該處經過發現、將彼救下、當交內六區交通隊長警、將其父張瑞傳到、令領回安慰設法謀生云、

賣破鞋小販被毆

【北京】廣安門內土地廟後身二十號、住戶金世傑、年二十歲、北京人、於昨晨七時許、在司家坑小市擺有舊鞋攤在該處叫賣、時有一某甲欲購鞋、因價錢未及議妥、旋即發生衝突、繼至揪打、金某力弱、被毆負傷、當鳴警訊某甲名張恆元、後經攤販多名解勸、始行了解云、

× × ×

滿洲國關稅法別表 輸出入比率表 (29)

八三〇、謄寫版用原紙
甲〇、謄寫版用原紙
(三八)有臺紙者每百瓩(包紙在內) 四九、八〇
(乙)其他每百瓩五七、一〇
八三一、格紙、信紙其他類似之寫字用、圖畫用打字用之箋
(甲)信紙(附信封者) 從價三〇、〇%
(乙)圖畫用紙連冊 每百瓩 七、一〇
(丙)其他
(一)未含機械木巴爾樸者 每百瓩 八、八〇
(二)其他 從價一七、五%
八三二、空白卡片類
(甲)有濾線及線上施金屬者 從價三〇、〇%
(乙)其他每百瓩(內裝在內) 二三、九〇
八三三、私製明信片
(甲)沖晒像片者 每瓩 五、八〇
(乙)其他
(一)施印刷、型押、縮樣或表面著色之工或依抄濾現出模樣或意匠效果者每百瓩(內裝在內) 三四、九〇
(二)其他 從價二二、五%
八三四、耶蘇聖誕帖其他類似之帖片(不論有無信封) 從價三〇、〇%
八三五、桌上日曆及掛日曆 每百瓩一二、八〇
八三六、書式及圖式類
(甲)機器裝置用圖式 從價一五、〇%
(乙)其他 從價二二、五%
八三七、像片臺紙
(甲)有表紙者
(一)表紙以未含機械木巴爾樸之紙成者每百瓩四二、九〇
(二)其他 每百瓩二〇、八〇
(乙)其他每百瓩一〇、三〇
八三八、信封
(甲)以紙幣紙帳簿紙卡特利吉紙(彈藥紙)、青特紙、瓦特邁紙、鳥之子紙、其他類似之紙成者、 從價三〇、〇%
(乙)包裝用紙製 每百瓩 六、九〇
(丙)其他每百瓩(內裝在內) 九、三〇
八三九、紙袋
(甲)包裝用紙製 每百瓩 六、四〇
(乙)其他 從價二〇、〇%
八四〇、空白帳簿
(甲)有貼革貼絹布或貼攙絹布之表紙者 從價二五、〇%
(乙)有紙製之表紙者
(一)未含機械巴爾樸者 每百瓩 一一、三〇
(二)其他 每百瓩 八、〇〇
(丙)其他每百瓩一七、〇〇
八四一、集片簿及拔貼簿
(甲)有貼革、貼絹布或貼攙絹布之表紙者從價三五、〇%
(乙)其他
(一)留聲機唱片用 每百瓩 四二、一〇
(二)像片用或明信片用 每百瓩 二九、三〇
(三)拔貼簿每百瓩一一、七〇
(四)其他 從價 二二、五%
八四二、文件綴、文件挾其他類似之挾文件具
(甲)貼布帛者 從價 二二、五%
(乙)其他從價 二二、五%
八四三、紙板盒其他類似之紙板製容器(未施裝飾者) 從價 二〇、〇%
八四四、張子細工品其他類似之製品(未列名者) 從價 二五、〇%
八四五、摹寫紙從價二五〇%
八四六、像片
(甲)未貼於臺紙者 每瓩五、八〇
(乙)其他從價 三〇、〇%
八四七、書畫 無稅
八四八、書籍、畫本、文件及樂譜(不論是否印刷者)並新聞、雜誌其他未列名印刷物 無稅
八四九、地圖、海圖、設計圖圖表及解說圖 無稅
八五〇、紙幣、銀行券、利單股票其他有價證券 無稅
八五一、屑或舊紙
(甲)舊新聞紙及舊雜誌 每百瓩 〇、七〇
(乙)其他 從價一〇、〇%
八五二、紙製品(未列名者) 從價 二二、五%

號列 貨名 稅率

第九類 礦物窯業產品及其製品

九〇一、水及冰 無稅
九〇二、硅砂及硅石 無稅
九〇三、輕石 無稅
九〇四、氷晶石及螢石 無稅
九〇五、寶特、卡寶耐度其他黑色金剛石 無稅
九〇六、土、砂及礫(未列名) 無
九〇七、石灰石每噸〇、〇三
九〇八、白雲石及苦土石(已燒者在內)從價 一二、五%
九〇九、滑石及石鹼石 從價 一二、五%
九一〇、石版石
(甲)未加工從價一二、五%
(乙)其他從價 一七、五%
九一一、煤每噸 〇、九〇
九一二、煤磚每噸 一、五〇
九一三、焦炭每噸 一、六〇
九一四、金剛砂鋼玉砂炭化硅素其他未列名研磨材料 從價 一〇、〇%
九一五、研磨料(原樣適於使用者)
(甲)粉狀或粒狀 從價 一五、〇%
(乙)液狀或泥狀 從價 一五、〇%
(丙)塗於紙者
(一)耐水性從價 一五、〇%
(二)其他 從價 一五、〇%
(丁)塗於布者 從價 一五、〇%
(戊)砥石
(一)人造 從價 一五、〇%
(二)其他 從價 一五、〇%
(己)其他從價 一五、〇%
九一六、寶石半寶石及其未列名製品 從價 二〇、〇%
九一七、琥珀及未列名琥珀製品
(甲)未加工從價一二、五%
(乙)其他從價 四〇、〇%
九一八、石膏及未列名石膏製品
(甲)成形 從價二二、五%
(乙)其他
(一)已燒 每百瓩一、一%
(二)其他 每噸 一、七%
九一九、黑鉛及未列名黑鉛製品
(甲)塊及屑從價一〇、〇%
(乙)坩堝烙膛其他類似之灼熱用容器 每百瓩 六、四%
(丙)其他從價 一五、〇%
九二〇、雲母及未列名雲母製品
(甲)塊及屑從價一〇、〇%
(乙)板 從價 一〇、〇%
(丙)其他從價 一五、〇%
九二一、石綿及未列名、石綿製品
(甲)塊及石綿粉 從價 一〇、〇%
(乙)纖維狀從價一二、五%
(丙)絲、線、繩、綱索其他類似者 從價 一二、五%
(丁)紙及板從價一五、〇%
(戊)其他
(一)制動器陪襯 從價 一〇、〇%
(二)其他 從價 一五、〇%
九二二、保溫用礦物調合品及其製品
(甲)粉及粒每百瓩一、二〇
(乙)其他從價 一二、五%
九二三、磚
(甲)已燒
(一)耐火磚及耐酸磚 從價 一〇、〇%
(二)其他 從價 二〇、〇%
(乙)其他 從價 一七、五%
九二四、瓦及磁磚
(甲)已燒及玻璃製
(一)貼附磁磚
(子)嵌紋磁磚 從價 二二、五%
(丑)其他從價 二二、五%
(二)其他 從價 二〇、〇%
(乙)其他
(一)攙石綿水泥製 每百瓩 一、三〇
(二)其他 從價 一七、五%
九二五、耐火性粘土製品(未列名者)
(甲)坩堝、烙膛、噴管其他類似之製品從價 一二、五%
(乙)其他從價 一二、五%
九二六、玻璃棒及玻璃管 從價 一七、五%
九二七、玻璃板(未磨)
(甲)無色平面
(一)厚不過二五耗 每九二九平方米 一、三〇
(二)厚不過三五耗
(子)每枚面積不過一平方米 每九二九平方米 二、〇〇
(丑)其他 每九二九平方米 二、九〇
(三)其他
(子)每枚面積不過一平方米 每九二九平方米 五、八〇
(丑)其他 每九二九平方米 七、二〇
(乙)鍍銀其他鍍金屬之平面者、
(一)厚不過三五耗 從價 二二、五%
(二)其他 從價 二二、五%
(丙)暗玻璃及施結霜押型等工之玻璃 無色)
(一)厚不過二五耗 每九二九平方米 一、六〇
(二)其他 從價 二二、五%
(丁)著色從價 二二、五%
(戊)其他從價 二〇、〇%
九二八、玻璃板(已磨)
(甲)無色平面
(一)厚不過三五耗
(子)每枚面積不過一平方米 從價 二五、〇%
(丑)其他從價 二五、〇%
(二)其他
(子)每枚面積不過一平方米 從價 二五、〇%
(丑)其他從價 二五、〇%
(乙)鍍銀其他鍍金屬之平面者
(一)厚不過三五耗 從價 二五、〇%
(二)其他 從價 二五、〇%
(丙)其他從價 二五、〇%
九二九、夾金屬絲玻璃板 從價 二五、〇%
九三〇、玻璃鏡(未列名者)
(甲)用貴金屬或鍍貴金屬之金屬者 從價 四〇、〇%
(乙)其他
(一)已磨
(子)無框緣者 從價 二五、〇%
(丑)其他從價 二五、〇%
(二)其他從價 二二、五%
九三一、側窗採光玻璃及天窗採光玻璃(無框緣者)
(甲)已磨從價 二五、〇%
(乙)其他從價 二〇、〇%
九三二、嵌紋玻璃 從價 三〇、〇%
九三三、照像用乾板
(甲)感光性之未撮影者 從價 二五、〇%
(乙)其他從價 二〇、〇%
九三四、暖水瓶
(甲)裝套者 每百瓩三〇、〇〇
(乙)其他每打 〇、九〇
九三五、玻璃寶石玻璃珠及其未列名製品
(甲)切磨腐蝕或彫刻 從價 三〇、〇%
(乙)其他從價 二五、〇%
九三六、電氣用或工業用陶磁器又玻璃器
(甲)絕緣用每百瓩二八、〇〇
(乙)其他從價 一二、五%
九三七、陶磁器破片 無稅
九三八、未列名玻璃
(甲)破片 無稅
(乙)其他從價 一〇、〇%
九三九、未列名陶磁器
(甲)土器(未施釉藥者) 從價 一二、五%
(乙)其他
(一)衛生用器從價一五、〇%